2023年度

UBE三菱セメントグループの皆様へ

団体総合生活保険のご案内

「まさか」のことは突然起こる！家計にやさしく、万一に備える

最大 約48%割引＊1

“もしも”に備えて様々な補償をご用意しています。

- 病気やケガに備える **医療補償**
- 日常生活の事故に備える **個人賠償責任**
- がんのリスクに備える **がん補償**

傷害補償 / 介護補償 / 借家人賠償責任 / 携行品 / 住宅内生活用動産 / ホールインワン・アルバトロス費用 / 弁護士費用等（人格権侵害等）

保険期間　2023年 7月1日 午後4時 から　2024年 7月1日 午後4時 まで

申込締切日　2023年 4月21日（金）

お問い合わせはこちらまで

代理店

菱光サービス株式会社　本社（TEL：03-3660-1365）

秋田事業所（TEL：018-823-2789）　名古屋事業所（TEL：052-222-5721）
仙台事業所（TEL：022-265-1180）　大 阪 事業所（TEL：06-6881-2888）
会津事業所（TEL：0242-33-8866）　直 島 事業所（TEL：087-892-2320）
裾野事業所（TEL：055-995-0039）　福 岡 事業所（TEL：092-722-1505）

スマホの方はこちらから

株式会社UBEアセット＆インシュアランス　受付時間：平日午前9時～午後5時

宇部保険課（TEL：0836-22-0082）　東京保険課（TEL：03-5419-6323）

＊1　割引の詳細は「団体保険の特徴」をご確認ください。

引受保険会社　東京海上日動火災保険株式会社

こんなもしもの出費に、備えていますか？

医療補償

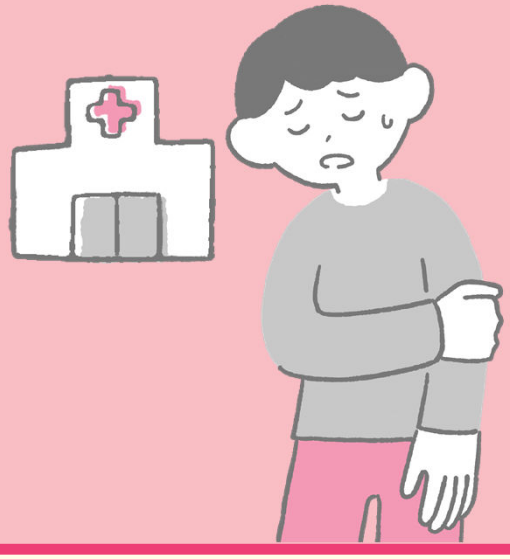

病気で入院したら・・・

- 差額ベッド代
- 食事代
- 家族の交通費
- 日用品

等

＜入院1日あたり＞
自己負担費用平均約 **23,300円** *1

入院期間平均約 **27.3日** *2

いつ起こるかわからない病気に備えられます！

【保険金お支払い事例】脳内出血で手術、20日間入院

＜受取保険金額＞ **15万円**

入院保険金日額5,000円プラン

30歳（男女共通）の場合

保険料は月々 **440円**

※Ｂ１３タイプの場合

上記は、東京海上日動が作成した架空の事故例であり、過去に実際に発生したものではありません。
*1 出典：（公財）生命保険文化センター「令和元年度 生活保障に関する調査」
*2 出典：厚生労働省「令和元(2019)年医療施設（動態）調査・病院報告の概況」

個人賠償責任

自転車を運転中に歩行者と接触してケガをさせた・・

＜高額賠償事例＞ **9,521万円**

加害者への支払い命令 *1

もしも加害者になってしまった場合に備えられます！

他にもこんなリスクが！

- 子どもが店の商品を壊してしまった
- 飼い犬が他人にかみつきケガをさせた

等

年齢一律/男女共通

保険料は月々 **110円**

※Ｆ２１タイプの場合

*1 神戸地方裁判所、2013年7月4日判決事例

家計にやさしい団体保険で、しっかり備えを！

がん補償

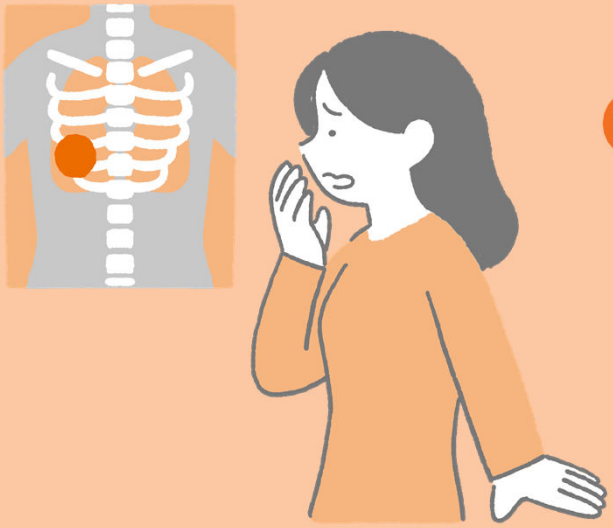

がんと診断されて治療のために入院した・・・

【医療費・自己負担額の例】（胃がんで15日間入院したケース）*1

医療費の自己負担額	177,976円
差額ベッド代他	133,000円
合計 約	311,000円

がん診断保険金があれば、あらゆる費用に活用できます！

【保険金お支払い事例】**がんと診断された場合**

＜がん診断保険金＞ **50万円**

がん診断保険金
５０万円プラン

30歳（男女共通）の場合

保険料は月々90円
※Ｃ１５タイプの場合

*1　出典：（公財）生命保険文化センター 「医療保障ガイド」（2020年9月改訂版）をもとに東京海上日動にて作成
※70歳未満、月給27万円以上51.5万円未満の例
※医療費の自己負担額は高額療養費制度を利用した場合（実際の自己負担額は個別のケースにより異なります。）

団体保険の特徴

■割引が適用されて保険料が割安！

団体割引：２５%適用、損害率による割引：３０%適用

※適用される割引率は、基本補償によって異なります。詳細は「補償ラインナップ（基本補償）」の各ページをご確認ください。

■ご加入手続きが簡単！

ご加入時の医師の診査は不要*1、保険料の払込みは給与引去り

■退職後も継続可能！

保険料の払込みは口座振替

■自動セットの充実したサービス！ *2

メディカルアシストやデイリーサポート、介護アシスト等、健康・暮らしのサービスが自動セット

■ご家族も加入できる！ *3

*1 医療補償、がん補償、介護補償にご加入の場合は加入依頼書等の質問事項（健康状態告知）にお答えいただくことでご加入いただけます。
告知いただいた内容によっては、ご加入をお断りすることがあります。
*2 自動セットのサービス詳細は「サービスのご案内」をご参照ください。
*3 詳細は「保険の対象となる方（被保険者）について」をご参照ください。

ご家族のみなさまとご相談のうえ、ご加入をご検討ください。

お手続きは裏表紙を、詳しくは次ページ以降をご確認ください。

あなたと家族のもしものために
団体保険がさらに充実しました

【Topics１】携行品、個人賠償責任 単独での加入が可能になりました！

※借家賠、ホールインワン、住宅内生活用動産は単独加入不可となります。傷害、医療、がん、介護いずれかの補償とセットで加入ください。

【Topics2】がん補償に加入しやすくなりました！

告知の質問項目数が大幅に削減されました！

なぜなら…

告知の対象が「がんリスクに関する病気・症状」に限定されました！

告知に該当するからとご加入を諦めていた方！

健康状態の告知が大幅に簡素化されました！

改定後告知内容

●改定後の質問

質問１	今までに「がん」または「上皮内がん」と医師に診断されたことがありますか。*1
質問２	告知日（ご記入日）より過去２年以内に以下のいずれかに該当したことがありますか。 ①健康診断・人間ドックにおいて以下の検査を受けた結果、臓器もしくは検査結果の異常（要治療・要精密検査・１年以内の要再検査をいいます。）を指摘されたこと*2 ②医師の診察の結果、別表の病気や所見、症状により継続して診察（服薬・治療を含みます）・検査を受けるように指導されたこと

＊１「がん」または「上皮内がん」に含めて告知いただきたい病気の例、*2 上記は健康状態告知書の抜粋です。対象となる検査は「健康状態告知書」でご確認ください。

●改定後の告知対象（質問２②の対象となる病気や所見症状）

病気や所見	ポリープ・しゅよう等	しゅよう※1、結節※1、腫瘤※1(しゅりゅう)、GIST(ジスト、ギスト)、カルチノイド、異形成、白板症、多発性ポリープ(ポリポーシス) ※2、病理検査や細胞診での異常
	消化器系の病気	肝硬変、慢性肝炎、肝機能障害（入院や治療を伴うもの）、慢性アルコール性肝機能障害、NASH(非アルコール性脂肪肝炎）、アルコール性肝炎、門脈圧亢進症、食道静脈瘤
	呼吸器系の病気	COPD(慢性閉塞性肺疾患)、肺気腫、慢性気管支炎、肺線維症、じん肺、けい肺、間質性肺炎
	腎臓の病気	慢性腎機能障害、慢性腎不全、慢性腎炎、尿毒症
	その他	B型肝炎ウイルスキャリア、C型肝炎ウイルスキャリア、貧血(鉄欠乏性貧血を除きます)
症状※3		しこり、出血(不正出血、喀血、吐血、下血、肉眼的血尿)、黄疸

※１「がん、上皮内がん、または異形成」とは異なる病気と診断された場合は「なし」となります。
※２ 大腸などひとつの臓器に多数のポリープが存在する状態をいいます。
※３「がん、上皮内がん、もしくは異形成」とは異なる病気と診断された場合、またはその症状に対する診察（服薬・治療を含みます）・検査の結果、告知日時点で医師による診察（服薬・治療を含みます）・検査が終了している場合は「なし」となります。

POINT!

全項目が「なし」の場合、お申込みいただけます。

詳細は「健康状態告知書」をご確認ください。またお申込みにあたっては、「告知の大切さに関するご案内」をご確認のうえ、ご質問にご回答ください。

【Topics３】「いじめ・嫌がらせ・痴漢等相談ダイヤル」導入！

「弁護士費用等補償特約（人格権侵害等）」の付帯サービスとして、本特約の被保険者を対象とする「いじめ・嫌がらせ・痴漢等相談ダイヤル」を導入します。

おすすめプラン

どれに加入したらいいの？（加入例）

①ゴルファープラン：A19+F11+E13+J12

ゴルフ中のケガから
ホールインワンまで、
ゴルフに限定して保険
料の負担を抑えたい

傷害補償	個人賠償責任	携行品	ホールインワン・アルバトロス費用
ゴルフ中等限定プラン 本人型 A19タイプ 30円	ゴルフ中等限定プラン 本人型 F11タイプ 40円	ゴルフ用品限定プラン 本人型 E13タイプ 70円	本人型 J12タイプ 160円

※保険料は男女共通、年齢一律

合計保険料
月々
300円

②自転車事故：A11+F22

日常からレジャーまで、
幅広く事故に備えたい。
自転車事故にも対応！

傷害補償	個人賠償責任
本人型 A11タイプ 700円	家族型 F22タイプ 120円

※保険料は男女共通、年齢一律

合計保険料
月々
820円

③病気･介護：B11+M25

ご自身の病気や
親御さんの介護にも
備えたい方へ

医療補償	介護補償
本人型 B11タイプ 830円	本人型 M25タイプ 1,030円

※B11タイプは30~34歳、M25タイプは親70～74歳（女性）の保険料

合計保険料
月々
1,860円

④ケガ･病気･がん：A15+B12+C12

ケガ・病気・がんの
リスクに備えたい

傷害補償	医療補償	がん補償
本人型 A15タイプ 340円	本人型 B12タイプ 600円	本人型 C12タイプ 350円

※30歳男性の場合の保険料

合計保険料
月々
1,290円

詳しくは各補償のページをご確認ください。

※このページで示すプランは、保険の加入・見直しポイントの一例を単純なモデルで示したものです。ご自身・ご家族の状況に合わせてお使いください。また、このページで示した各タイプの補償内容の詳細は、「補償ラインナップ(基本補償）/保険金額・保険料表」「補償の概要等」のページをご確認ください。

※ご自身の保険料は各補償の「保険金額・保険料表」でご確認ください。また、家族型等を選択することも可能ですので、「保険金額・保険料表」でご確認ください。

目　次

■ 保険の対象となる方（被保険者）について ・・・・・・・・P6
■ 補償ラインナップ（基本補償）

からだに関する補償

傷害補償（ケガへの備え） ・・・・・・・・P7
医療補償（病気やケガへの備え） ・・・・・・・・P9
がん補償（がんのリスクへの備え） ・・・・・・・・P11
介護補償（介護への備え） ・・・・・・・・P13

賠償・財産・費用に関する補償

個人賠償責任（他人への賠償責任への備え） ・・・・・・・・P17
弁護士費用等（人格権侵害等） ・・・・・・・・P18
携行品（身の回り品への備え） ・・・・・・・・P19
ホールインワン･アルバトロス費用 ・・・・・・・・P20
住宅内生活用動産（自宅内家財への備え） ・・・・・・・・P21
借家人賠償責任（賃貸住宅での事故への備え） ・・・・・・・・P22

■ サービスのご案内 ・・・・P23～P25
■ 告知の大切さに関するご案内 ・・・・・・・・P26
■ 加入依頼書の記入例 ・・・・・・・・P27
■ 団体総合生活保険　補償の概要等 ・・・・P28～P42
■ 重要事項説明書 ・・・・P43～P47
■ ご加入内容確認事項（意向確認事項） ・・・・・・・・P48
■ 団体総合生活保険　商品改定のご案内 ・・・・・・・・P50
■ お申込み方法 ・・・・・・裏表紙

保険の対象となる方（被保険者）について

1．「保険の対象となる方（被保険者）ご本人*1」としてご加入いただける方

		本人型	家族型補償（本人型以外）	
			傷害補償	賠償・財産・費用に関する補償*2
①UBE三菱セメント株式会社およびその系列会社の役員・従業員、退職者		○	○	○
② ①の方のご家族	配偶者、お子様、ご両親、ご兄弟	○	○	○
	①の方と同居されているご親族・使用人の方	○	×	○

※保険の対象となる方（被保険者）ご本人*1について年齢*3等の加入条件がある補償があります。詳細は「補償ラインナップ（基本補償）」の各ページをご確認ください。
※対象となる系列会社については、《お問い合わせ先》までご連絡ください。

*1 加入依頼書等に「保険の対象となる方（被保険者）ご本人」として記載された方をいいます。
*2 個人賠償責任、携行品、住宅内生活用動産、ホールインワン・アルバトロス費用、弁護士費用等（人格権侵害等）をいいます。
*3 団体契約の始期日時点の年齢をいいます。

2． 保険の対象となる方（被保険者）の範囲

保険の対象となる方（被保険者）の範囲は、基本補償ごとの「型」により以下のとおりとなります。
※基本補償により、選択可能な「型」が異なります。「補償ラインナップ（基本補償）」の各ページをご確認ください。

■傷害補償、賠償・財産・費用に関する補償

	本人型	夫婦型	家族型
① ご本人*1	○	○	○
② ご本人*1の配偶者	－	○	○
③ ご本人*1またはその配偶者の同居のご親族	－	－	○
④ ご本人*1またはその配偶者の別居の未婚のお子様	－	－	○

※保険の対象となる方の続柄は、傷害または損害の原因となった事故発生時におけるものをいいます。
※個人賠償責任、借家人賠償責任において、ご本人*1が未成年者または保険の対象となる方が責任無能力者である場合は、未成年者または責任無能力者の親権者およびその他の法定の監督義務者等も保険の対象となる方に含みます（未成年者または責任無能力者に関する事故に限ります。）。

*1 加入依頼書等に「保険の対象となる方（被保険者）ご本人」として記載された方をいいます。

■医療補償、がん補償、介護補償

	本人型
① ご本人*1	○
② ご本人*1の配偶者	－
③ ご本人*1のお子様	－

*1 加入依頼書等に「保険の対象となる方（被保険者）ご本人」として記載された方をいいます。

【「保険の対象となる方（被保険者）について」における用語の解説】
（1）配偶者：婚姻の届出をしていないが事実上婚姻関係と同様の事情にある方および戸籍上の性別が同一であるが婚姻関係と異ならない程度の実質を備える状態にある方を含みます（以下の要件をすべて満たすことが書面等により確認できる場合に限ります。婚約とは異なります。）。
①婚姻意思*1を有すること ②同居により夫婦同様の共同生活を送っていること
（2）親族 ：６親等以内の血族または３親等以内の姻族をいいます（配偶者を含みません。）。
（3）未婚 ：これまでに婚姻歴がないことをいいます。

*1 戸籍上の性別が同一の場合は夫婦同様の関係を将来にわたり継続する意思をいいます。

傷害補償（ケガへの備え）

※「保険の対象となる方ご本人」お１人につき、下記プランいずれかから１タイプをお選びください。

■日常生活全般プラン

国内外での「急激かつ偶然な外来の事故」により、保険の対象となる方がケガをした場合に保険金をお支払いします。

例えば…　・交通事故によるケガ　・仕事中のケガ　・家庭内でのケガ
・旅行中のケガ　・スポーツ中のケガ

［天災危険補償特約］　＜追加補償＞
地震もしくは噴火またはこれらによる津波によりケガをした場合に、死亡・後遺障害・入院・手術・通院の各保険金をお支払いします。

■ゴルフ中等限定プラン　［ゴルフ中の傷害危険のみ補償特約セット］

国内外でのゴルフ場、ゴルフ練習場敷地内でゴルフの練習、競技または指導中に「急激かつ偶然な外来の事故」により、保険の対象となる方がケガをした場合に保険金をお支払いします。

例えば…　スイングした拍子に転んだときのケガ

死亡・後遺障害	ケガで死亡したり後遺障害が生じた場合に保険金をお支払いします。
入院・手術	ケガで入院*1したり手術*2を受けた場合に保険金をお支払いします。 *1　事故の日から１８０日を経過した後の入院に対してはお支払いできません。また、１事故について１８０日を限度とします。 *2　事故の日から１８０日以内に受けた手術に限ります。また、傷の処置や抜歯等お支払いの対象外の手術があります。
通院	ケガで通院*3した場合に保険金をお支払いします。 *3　事故の日から１８０日を経過した後の通院に対してはお支払いできません。また、１事故について９０日を限度とします。

保険金をお支払いする主な場合、保険金をお支払いしない主な場合については、「補償の概要等」をご確認ください。

保険金額・保険料表（1口あたり）

保険期間：１年間
団体割引：２５%、損害率による割引：３０%

プラン		日常生活全般プラン			ゴルフ中等限定プラン	日常生活全般プラン	
型		本人型					
タイプ名		A13タイプ	A15タイプ	A17タイプ	A19タイプ	A11タイプ	A12タイプ
加入限度口数		1口	1口	1口	1口	3口	5口
天災危険補償特約		○	○	○	―	○	―
特定感染症危険補償特約		―	―	―	―	―	―
交通事故傷害危険のみ補償特約		―	―	―	―	―	―
ゴルフ中の傷害危険のみ補償特約		―	―	―	○	―	―
就業中のみの危険補償特約		―	―	―	―	―	―
ご本人	死亡・後遺障害保険金額	―	―	―	500万円	270万円	270万円
	入院保険金日額*1（１日あたり）	10,000円	7,000円	5,000円	7,500円	2,700円	2,700円
	通院保険金日額（１日あたり）	―	―	―	5,000円	1,700円	1,700円
保険料（月払）		490円	340円	240円	30円	700円	580円

※損害率による割引は、天災危険補償特約には適用されません。
※団体の構成員とそのご家族それぞれが日常生活全般プランに「保険の対象となる方ご本人」としてご加入する場合、ご家族の保険金額が団体の構成員の保険金額を上回らないタイプおよび口数を選択してください。
※各タイプにつき、「金額」または「○」の記載がある特約はセットしており、「－」の記載がある特約はセットしておりません。

*1　手術保険金のお支払い額は、入院保険金日額の１０倍（入院中の手術）または５倍（入院中以外の手術）となります。
傷の処置や抜歯等お支払いの対象外の手術があります。

医療補償（病気やケガへの備え）

病気やケガで入院・手術をした場合等に保険金をお支払いします。

疾病入院	病気で入院したときに１日目から保険金をお支払いします。 ※１回の入院について１８０日を限度とします。
疾病手術	病気で手術*1をしたときに保険金をお支払いします。 *1　傷の処置、切開術（皮膚、鼓膜）、抜歯等お支払いの対象外の手術があります。また、時期を同じくして*2 ２種類以上の手術を受けた場合には、いずれか１種類の手術についてのみ保険金をお支払いします。 *2 「時期を同じくして」とは「手術室に入ってから出るまで」をいいます。
放射線治療	病気やケガで放射線治療を受けたときに保険金をお支払いします。 ※血液照射を除きます。複数回受けた場合は、施術の開始日から、６０日の間に１回のお支払いを限度とします。
退院後通院	病気で入院し、退院後、退院日の翌日から１８０日以内に通院したときに保険金をお支払いします。[傷害不担保特約セット] ※１回の入院後の通院について９０日を限度とします。
総合先進医療	病気やケガで先進医療*1を受けたときに保険金をお支払いします。 *1　対象となる先進医療については、「補償の概要等」をご確認ください。
総合先進医療 一時金	総合先進医療基本保険金が支払われる先進医療を受けたときに保険金（一時金）をお支払いします。
成人病入院	がん、糖尿病、心疾患等、所定の成人病で入院したときに１日目から保険金をお支払いします。 ※１回の入院について１８０日を限度とします。
成人病手術 成人病放射線治療	がん、糖尿病、心疾患等、所定の成人病で手術*1や放射線治療*2をしたときに保険金をお支払いします。 *1　傷の処置、切開術（皮膚、鼓膜）、抜歯等お支払いの対象外の手術があります。また、時期を同じくして*3 ２種類以上の手術を受けた場合には、いずれか１種類の手術についてのみ保険金をお支払いします。 *2　血液照射を除きます。放射線治療を複数回受けた場合は、施術の開始日から、６０日の間に１回のお支払いを限度とします。 *3 「時期を同じくして」とは「手術室に入ってから出るまで」をいいます。

保険金をお支払いする主な場合、保険金をお支払いしない主な場合については、「補償の概要等」をご確認ください。

保険金額・保険料表

保険期間：１年間
団体割引：２５%、損害率による割引：３０%
※ご加入口数は１口のみです。

型				本人型					
性別				男性・女性共通					
タイプ名				B11タイプ	B12タイプ	B13タイプ	B21タイプ	B22タイプ	B23タイプ
1口本人	疾病入院保険金日額(1日あたり)			10,000円	7,000円	5,000円	10,000円	7,000円	5,000円
	疾病手術保険金額	重大手術*1		40万円	28万円	20万円	40万円	28万円	20万円
		上記以外の手術	入院中	10万円	7万円	5万円	10万円	7万円	5万円
			入院中以外	5万円	3.5万円	2.5万円	5万円	3.5万円	2.5万円
	放射線治療保険金額			10万円	7万円	5万円	10万円	7万円	5万円
	退院後通院保険金日額(1日あたり)			―	―	―	6,000円	3,000円	3,000円
	総合先進医療基本保険金額			1,000万円	1,000万円	1,000万円	1,000万円	1,000万円	1,000万円
	総合先進医療一時金額			10万円	10万円	10万円	10万円	10万円	10万円
	成人病入院保険金日額(1日あたり)			―	―	―	10,000円	7,000円	5,000円
	成人病手術保険金額		入院中	―	―	―	10万円	7万円	5万円
			入院中以外	―	―	―	5万円	3.5万円	2.5万円
	成人病放射線治療保険金額			―	―	―	10万円	7万円	5万円
保険料（月払）		0～4歳		660円	480円	360円	740円	530円	400円
		5～9歳		490円	360円	270円	570円	410円	310円
		10～14歳		450円	330円	250円	520円	370円	290円
		15～19歳		520円	380円	290円	610円	430円	330円
		20～24歳		740円	530円	400円	860円	600円	460円
		25～29歳		780円	570円	420円	960円	680円	510円
		30～34歳		830円	600円	440円	1,080円	750円	560円
		35～39歳		890円	640円	480円	1,210円	840円	630円
		40～44歳		1,020円	730円	540円	1,440円	1,010円	760円
		45～49歳		1,360円	970円	710円	2,000円	1,380円	1,030円
		50～54歳		1,760円	1,250円	910円	2,710円	1,870円	1,390円
		55～59歳		2,470円	1,740円	1,260円	4,000円	2,730円	2,030円
		60～64歳		3,570円	2,520円	1,820円	5,870円	4,020円	2,980円
		65～69歳		4,880円	3,430円	2,470円	8,340円	5,660円	4,200円
		70～74歳		6,700円	4,710円	3,380円	11,960円	8,060円	6,010円
		75～79歳		8,570円	6,020円	4,320円	15,450円	10,390円	7,770円
		80～84歳		10,940円	7,670円	5,500円	19,300円	13,050円	9,680円
		85～89歳		11,520円	8,080円	5,790円	21,900円	14,860円	10,970円

※保険料は、保険の対象となる方ご本人の年齢*2によって異なります。
※各タイプにつき、「金額」または「○」の記載がある特約はセットしており、「－」の記載がある特約はセットしておりません。
※保険の対象となる方ご本人としてご加入いただける方は、年齢*2 が満０歳以上満８９歳以下の方に限ります。

*1　対象となる重大手術については、「補償の概要等」をご確認ください。
*2　団体契約の始期日時点の年齢をいいます。

がん補償（がんのリスクへの備え）

がんと診断確定された場合や、がん治療のために入通院をされた場合等に保険金をお支払いします。

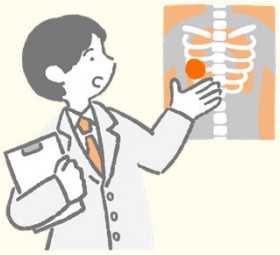

＜特長＞

■がんのリスクに備えて

・がん診断保険金や入院保険金等でがんにかかる費用に備えます。
・入院保険金は１日目から、支払日数の制限なくお支払いします。
・「上皮内新生物」や「白血病」も補償対象になります。

がん診断	がんと診断確定*1されたときに保険金（一時金）をお支払いします。なお、継続前契約で既に診断確定されたがんが一旦治ゆした後の再発・転移や、新たながんが生じたときでも保険金をお支払いします。*2 *1　がんの診断確定は、病理組織学的所見により、医師等によって診断されることを要します。 *2　支払事由に該当した最終の診断確定日からその日を含めて１年以内であるときは保険金をお支払いできません。
がん入院・手術	がんで入院（日帰り入院も含みます。）や所定の手術*1をしたときに保険金をお支払いします。 *1　時期を同じくして*2　２種類以上の手術を受けた場合には、倍率の最も高い手術についてのみ保険金をお支払いします。 *2　「時期を同じくして」とは「手術室に入ってから出るまで」をいいます。
がん退院後療養	がんで２０日以上継続入院し、生存して退院したときに保険金をお支払いします。
がん通院	がんで２０日以上継続入院したときに、その前後の通院に対して保険金をお支払いします。 ※１回の継続入院の原因となったがんの治療のための通院について、４５日を限度とします。
がん重度一時金	がんで所定の重度状態（がんの進行度がステージⅣに該当すると診断確定された状態）となったときに保険金（一時金）をお支払いします。
がん患者申出療養	がんで患者申出療養*1を受けたときに保険金をお支払いします。 *1　患者申出療養については、「補償の概要等」をご確認ください。

保険金をお支払いする主な場合については、「補償の概要等」をご確認ください。

保険金額・保険料表

保険期間：１年間
団体割引：２５%、損害率による割引：３０%
※ご加入口数は１口のみです。

型		本人型				
性別		男性・女性共通				
タイプ名		C11タイプ	C12タイプ	C13タイプ	C14タイプ	C15タイプ
本人	がん診断保険金額	200万円	100万円	50万円	100万円	50万円
	がん入院保険金日額（1日あたり）	20,000円	10,000円	5,000円	―	―
	がん手術保険金額（手術の種類により）	20万円・40万円・80万円	10万円・20万円・40万円	5万円・10万円・20万円	―	―
	がん退院後療養保険金額	20万円	10万円	5万円	―	―
	がん通院保険金日額（1日あたり）	10,000円	5,000円	3,000円	―	―
	がん重度一時金額	100万円	100万円	50万円	―	―
	がん患者申出療養保険金額	1,000万円	1,000万円	1,000万円	1,000万円	1,000万円
保険料（月払）	0～4歳	200円	120円	80円	80円	40円
	5～9歳	220円	130円	90円	90円	50円
	10～14歳	300円	170円	110円	130円	70円
	15～19歳	240円	140円	100円	100円	60円
	20～24歳	200円	120円	70円	60円	30円
	25～29歳	340円	180円	110円	110円	60円
	30～34歳	660円	350円	180円	170円	90円
	35～39歳	970円	510円	270円	240円	130円
	40～44歳	1,420円	750円	390円	350円	180円
	45～49歳	2,060円	1,100円	560円	480円	250円
	50～54歳	2,980円	1,590円	820円	780円	400円
	55～59歳	4,640円	2,490円	1,260円	1,220円	610円
	60～64歳	7,000円	3,760円	1,900円	1,770円	890円
	65～69歳	9,700円	5,230円	2,640円	2,350円	1,180円
	70～74歳	12,390円	6,730円	3,400円	2,920円	1,460円
	75～79歳	14,970円	8,180円	4,120円	3,520円	1,760円
	80～84歳	17,460円	9,600円	4,830円	4,130円	2,070円
	85～89歳	19,660円	10,850円	5,460円	4,720円	2,360円

※保険料は、保険の対象となる方ご本人の年齢*1によって異なります。
※各タイプにつき、「金額」または「○」の記載がある特約はセットしており、「－」の記載がある特約はセットしておりません。
※保険の対象となる方ご本人としてご加入いただける方は、年齢*1が０歳以上満８９歳以下の方に限ります。

*1　団体契約の始期日時点の年齢をいいます。

介護補償 【認知症アシスト付き年金払介護】 （介護への備え）

保険の対象となる方が公的介護保険制度に基づく要介護３以上になった場合に、最初に要介護状態*1となった日から毎年１回、その日を含めて最大で１０年間（１０回）にわたり保険金をお支払いします。

＜４つの特長＞

■長期間の安心

介護補償（年金払介護）では、最大１０年間（１０回）保険金を受け取ることができますので、介護期間が長期にわたった場合も安心です。

■リーズナブルな保険料

保険金のお支払いを年金払方式とし、要介護状態*1が継続している期間にのみ保険金をお支払いすることにより、リーズナブルな保険料を実現しています。

■仕事と介護の両立

親を保険の対象となる方にしてご加入いただくことで、親が要介護状態*1となった場合に備えることができます。

■充実のサービス（認知症アシスト）

要介護状態*1となった後も継続的に保険金をお支払いする介護補償（年金払介護）では、認知症になっても安心して生活していただけるよう、保険の対象となる方とそのご家族を支える各種サービス（捜索支援サービス等）をご用意しています（サービスの具体的な内容は、「サービスのご案内」をご参照ください。）。

*1　公的介護保険制度に基づく要介護３以上の認定を受けた状態をいいます。

＜介護補償（年金払介護）の保険金お支払い方法＞

【例】

年金払介護補償保険金額（年額）：１００万円、保険期間：１年間（2022/10/1～2023/10/1）
てん補期間*1：１０年（１０回目の保険金支払基準日*2まで）

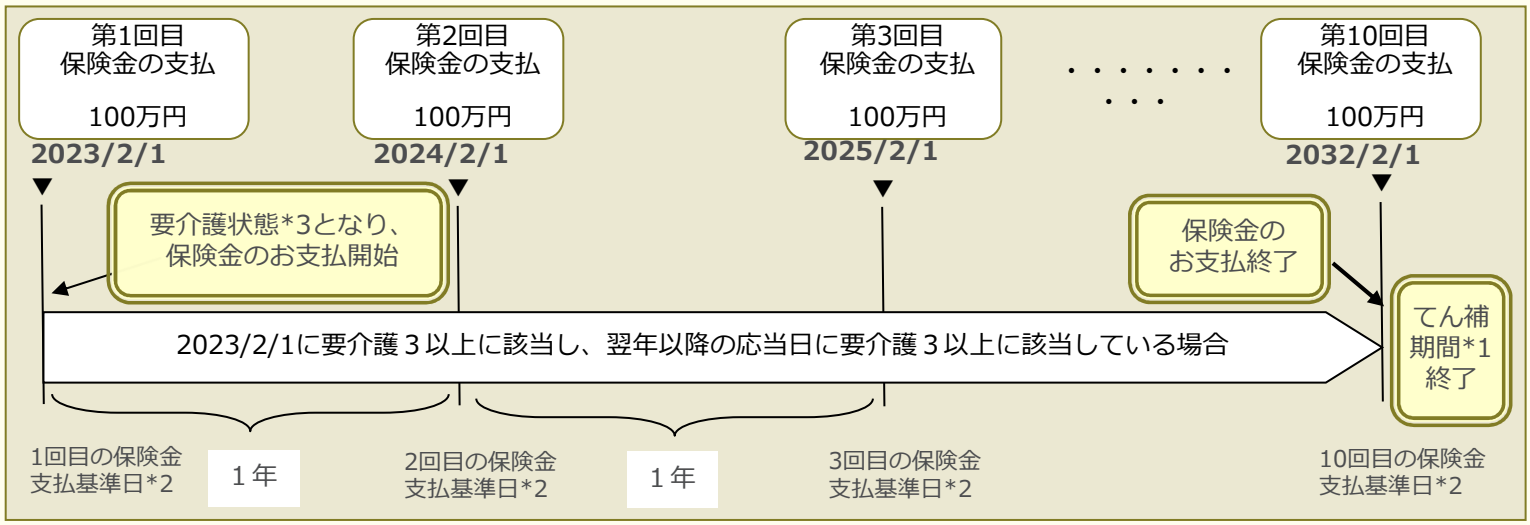

※てん補期間*1中の保険金支払基準日*2時点で、公的介護保険制度に基づく要介護３以上から要介護２以下に回復している年度は保険金をお支払いしません。その翌年度以降のてん補期間*1中の保険金支払基準日*2に、再度要介護状態*3に該当している場合は、保険金のお支払いを再開します。この場合も、てん補期間*1は1回目の保険金支払基準日*2から通算した期間となります。
（例：最初に保険金をお支払いした後、すぐに回復したため、翌年以降５年間保険金をお支払いしていない場合、その翌年に別の理由で再度要介護状態*3 に該当し、それが継続したとしても、その後の保険金のお支払いは最大４年分となります。）
※てん補期間*1中に死亡した後の保険金支払基準日*2においては、保険金をお支払いしません。

*1　第１回年金払介護補償保険金の保険金支払事由に該当したその日から起算して１０年（１０回目の保険金支払基準日*2まで）をいいます。
*2　１回目は最初に保険金を支払うべき要介護状態*3に該当した日、２回目以降は１回目から数えて翌年以降の毎年の応当日をいいます。
*3　公的介護保険制度に基づく要介護３以上の認定を受けた状態をいいます。

保険金をお支払いする主な場合、保険金をお支払いしない主な場合については、「補償の概要等」をご確認ください。

保険金額・保険料表

保険期間：１年間
てん補期間*1：１０年（１０回目の保険金支払基準日まで）
団体割引：２５%、損害率による割引：３０%
※ご加入口数は１口のみです。

型		本人型					
タイプ名		M23タイプ		M24タイプ		M25タイプ	
年金払介護補償保険金額		30万円		40万円		50万円	
	性別 / 年齢	男性	女性	男性	女性	男性	女性
保険料（月払）	40～44歳	20円	20円	30円	20円	30円	30円
	45～49歳	20円	20円	30円	30円	40円	40円
	50～54歳	40円	30円	50円	40円	60円	50円
	55～59歳	60円	50円	80円	70円	100円	90円
	60～64歳	110円	100円	140円	130円	180円	160円
	65～69歳	250円	310円	340円	410円	420円	520円
	70～74歳	410円	620円	550円	820円	690円	1,030円
	75～79歳	890円	1,360円	1,190円	1,810円	1,490円	2,260円
	80～84歳（更新のみ）	1,790円	2,810円	2,390円	3,750円	2,990円	4,680円

※介護補償（年金払介護）から介護補償（一時金払介護）への変更または介護補償（一時金払介護）から介護補償（年金払介護）への変更はできません。
※保険料は、保険の対象となる方ご本人の年齢*2や性別によって異なります。
※保険の対象となる方ご本人としてご加入いただける方は、年齢*2が、満４０歳以上満７９歳以下*3の方に限ります。

*1　年金払介護補償保険金の保険金支払事由に該当したその日から起算して１０年（１０回目の保険金支払基準日まで）をいいます。
*2　団体契約の始期日時点の年齢をいいます。
*3　更新契約の場合は、更新時の保険の対象となる方ご本人の年齢が満８４歳以下とします。

介護補償 【一時金払介護】 （介護への備え）

保険の対象となる方が所定の要介護状態となった場合に保険金（一時金）をお支払いします。
これにより、公的介護保険制度において自己負担となる自宅改修や介護用品購入等の介護に要する費用に備えることができます。

補償の型

公的介護保険連動型（要介護３）	公的介護保険制度に基づく要介護３以上の認定を受けた場合に保険金（一時金）をお支払いします。

「公的介護保険連動型」とは

【「公的介護保険連動型」とは】
国の公的介護保険制度に基づく要介護状態の認定を受けた場合に、保険金をお支払いするものです。

【ご参考：公的介護保険制度の特徴】
特徴①：４０歳以上の方のみが対象
⇒「３９歳以下の方」が要介護状態になった場合は、給付の対象外！

特徴②：４０歳以上６４歳以下の方は給付が限定的
⇒ ４０歳以上６４歳以下の方は「加齢に起因する疾病（１６種類の特定疾病）」により要介護状態となった場合のみが給付の対象となり、「加齢に起因する疾病（１６種類の特定疾病）以外の疾病」や「ケガ」が原因で要介護状態となった場合は給付の対象外！

※公的介護保険制度の詳細については、「公的介護保険制度とは」をご確認ください。

保険金額・保険料表

型		本人型		
補償の型		公的介護保険連動型（要介護3）		
タイプ名		M11タイプ	M12タイプ	M13タイプ
介護補償保険金額		100万円	200万円	300万円
保険料（月払）	40～44歳	10円	10円	10円
	45～49歳	10円	20円	30円
	50～54歳	20円	40円	50円
	55～59歳	40円	70円	110円
	60～64歳	80円	150円	230円
	65～69歳	220円	440円	660円
	70～74歳	460円	930円	1,390円
	75～79歳	1,020円	2,050円	3,070円
	80～84歳	2,370円	4,750円	7,120円

保険期間：１年間
団体割引：２５％
損害率による割引：３０％
※ご加入口数は１口のみです。

※介護補償（年金払介護）から介護補償（一時金払介護）への変更または介護補償（一時金払介護）から介護補償（年金払介護）への変更はできません。
※保険料は、保険の対象となる方ご本人の年齢*1によって異なります。
※保険の対象となる方ご本人としてご加入いただける方は、年齢*1が満４０歳以上満８４歳以下の方に限ります。

*1 団体契約の始期日時点の年齢をいいます。

保険金をお支払いする主な場合、保険金をお支払いしない主な場合については、「補償の概要等」をご確認ください。

公的介護保険制度とは

介護補償（年金払介護）、
介護補償（一時金払介護）　共通

［公的介護保険制度の概要］

公的介護保険制度とは、介護保険法に基づく社会保険制度をいい、４０歳以上の国民は全員加入し介護保険料を支払う義務があります。これにより、４０歳以上の方が介護が必要になった時に所定の介護サービスを受けることができます。

［公的介護保険制度の被保険者（加入者）と受給要件］

公的介護保険制度における受給要件は、下表のとおり、年齢によって異なります。

年齢	３９歳以下	４０歳以上６４歳以下*1	６５歳以上
被保険者	被保険者ではない	第２号被保険者	第１号被保険者
受給要件	対象外	要介護、要支援状態が、末期がん・関節リウマチ等の加齢に起因する疾病（１６種類の特定疾病）による場合に限定	原因を問わず以下の状態となったとき ● 要介護状態 （寝たきり、認知症等で介護が必要な状態） ● 要支援状態 （日常生活に支援が必要な状態）

*1　公的医療保険（国民健康保険・被用者保険）の加入者である必要があります。

［公的介護保険制度における要介護（要支援）状態区分について］

公的介護保険制度における要介護（要支援）状態区分は、下表のとおり、要支援および要介護に分けられており、さらに、要支援は２つに、要介護は５つに分けられています。

状態区分		状態像
非該当（自立）		歩行や起き上がり等の日常生活上の基本的動作を自分で行うことが可能であり、かつ薬の内服、電話の利用等の手段的日常生活動作を行う能力もある状態。
要支援	1	日常生活上の基本的動作については、ほぼ自分で行うことが可能であるが、日常生活動作の介助や現在の状態の悪化の防止により要介護状態となることの予防に資するよう、手段的日常生活動作について何らかの支援を要する状態。
	2	要支援１の状態から、手段的日常生活動作を行う能力がわずかに低下し、何らかの支援が必要となる状態の人で、部分的な介護が必要な状態にあるが、予防給付の利用により、現状維持及び状態改善が見込まれる状態。
要介護	1	要支援２の状態から手段的日常生活動作を行う能力がさらに低下し、部分的な介護が必要となる状態の人で、心身の状態が安定していない状態や認知機能の障害等により予防給付の利用について適切な理解が困難である状態。
	2	要介護１の状態に加え、日常生活動作についても部分的な介護が必要となる状態。
	3	要介護２の状態と比較して、日常生活動作及び手段的日常生活動作の両方の観点からも著しく低下し、ほぼ全面的な介護が必要となる状態。
	4	要介護３の状態に加え、さらに動作能力が低下し、介護なしには日常生活を営むことが困難となる状態。
	5	要介護４の状態よりさらに動作能力が低下しており、介護なしには日常生活を営むことがほぼ不可能な状態。

個人賠償責任（他人への賠償責任への備え）

※「保険の対象となる方ご本人」お１人につき、下記プランいずれかから１タイプをお選びください。

■日常生活全般プラン

国内外において、日常生活で他人にケガをさせたり他人の物を壊してしまったときや、国内で他人から借りた物や預かった物（受託品）*1を国内外で壊したり盗まれてしまったとき等、法律上の損害賠償責任を負った場合に保険金をお支払いします。

例えば…
- 自転車を運転中、誤って歩行者と接触し、ケガをさせた。
- 買い物中、誤って商品を壊してしまった。
- レンタルしたスキー用品を誤って壊してしまった。
- 他人から借りた旅行カバンを盗まれた。
- ゴルフ中に誤って他人にケガをさせてしまった。

■ゴルフ中等限定プラン　［ゴルフ賠償責任補償特約セット］

国内外においてゴルフの練習、競技または指導中に、他人（キャディを含みます。）にケガをさせたり他人の物を壊してしまったときや、国内で他人から借りた物や預かった物（受託品）*1を国内外で壊したり盗まれてしまったとき等、法律上の損害賠償責任を負った場合に保険金をお支払いします。

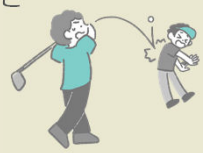

例えば…
- ボールをぶつけてケガをさせてしまった。
- 他人から借りたゴルフクラブを壊してしまった。

*1 携帯電話、ノート型パソコン、自転車、コンタクトレンズ、眼鏡、１個または１組で100万円を超える物等は、受託品に含みません。

相手方との示談交渉は東京海上日動にお任せください！

国内での事故（訴訟が国外の裁判所に提起された場合等を除きます。）に限り、示談交渉は原則として東京海上日動が行います。

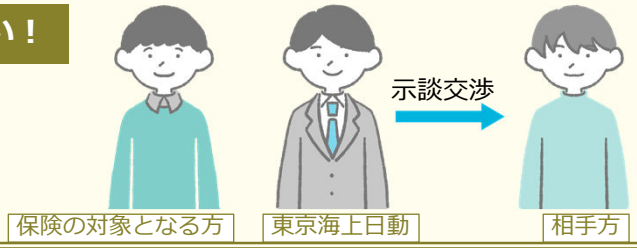

保険金額・保険料表

保険期間：１年間、団体割引：２５％、損害率による割引：３０％
※ご加入口数は１口のみです。

プラン	日常生活全般プラン				ゴルフ中等限定プラン
型	家族型				本人型
タイプ名	F21タイプ	F22タイプ	F31タイプ	F32タイプ	F11タイプ
ゴルフ賠償責任補償特約	－	－	－	－	○
保険金額	国内：1億円 国外：1億円	国内：無制限 国外：1億円	国内：1億円 国外：1億円	国内：無制限 国外：1億円	国内：1億円 国外：1億円
弁護士費用等 （人格権侵害等）			300万円	300万円	
保険料（月払）	110円	120円	230円	240円	40円

※弁護士費用等（人格権侵害等）の補償内容については、「補償の概要等」の「弁護士費用等（人格権侵害等）」をご確認ください。
※保険期間中に、弁護士費用等（人格権侵害等）がセットされたタイプに変更することはできません。

保険金をお支払いする主な場合、保険金をお支払いしない主な場合については、「補償の概要等」をご確認ください。

弁護士費用等（人格権侵害等）

国内において、急激かつ偶然な外来の事故により他人からケガを負わされたり物を壊された場合、または名誉・プライバシーの侵害、痴漢*1・ストーカー行為・いじめ・嫌がらせ*2等により精神的苦痛を被った場合*3に、法律相談や相手との交渉等を弁護士等に依頼することにより、弁護士費用または法律相談費用を負担したときに保険金をお支払いします。

例えば…
- 自転車に轢かれ、大けがを負ったが、相手が保険に加入しておらず何も対応してもらえないので、損害賠償請求したい。
- 電車内で痴漢*1され、怖くて電車に乗れなくなってしまったため、相手に損害賠償請求したい。
- 子どもが学校で、所持品を隠される、無視される、SNS上で悪口を記載される等のいじめを受け、不登校になった。どのように対処すべきか、弁護士に相談したい。

*1　痴漢冤罪を証明するための弁護士費用等は対象外となります。
*2　職場でのいじめ・嫌がらせについては保険金をお支払いしません。
*3　警察へ提出した被害届や学校の相談窓口への届出等、その事実を客観的に証明できる場合にかぎります。

保険金額・保険料表

保険金額・保険料につきましては、「個人賠償責任」のページをご参照ください。

保険金をお支払いする主な場合、保険金をお支払いしない主な場合については、「補償の概要等」をご確認ください。

携行品（身の回り品への備え）

※「保険の対象となる方ご本人」お１人につき、下記プランいずれかから１タイプをお選びください。

■携行品基本プラン

国内外において、保険の対象となる方が所有する家財のうち、一時的に持ち出された家財、住宅外において携行中の家財または住宅外で取得し住宅に持ち帰るまでの間の家財に損害が生じた場合に保険金をお支払いします。

※自転車、サーフボード、携帯電話、ノート型パソコン、眼鏡、手形その他の有価証券（小切手は含みません。）、商品・製品や設備・什器（じゅうき）等は、補償の対象となりません。

例えば…　・旅行中、誤ってカメラを落として壊してしまった。
・外出中、ハンドバッグをひったくられた。
・ゴルフ場でクラブを折ってしまった。

■ゴルフ用品限定プラン　［ゴルフ用品補償特約セット］

国内外でのゴルフ場、ゴルフ練習場敷地内で、保険の対象となる方が所有するゴルフ用品に次の損害が生じた場合に保険金をお支払いします。

①ゴルフ用品の盗難

※ゴルフボールの盗難については、他のゴルフ用品と同時に生じた場合に限ります。

②ゴルフクラブの破損、曲損

例えば…　ゴルフ場でクラブを折ってしまった。

保険金額・保険料表

保険期間：１年間、団体割引：２５％、損害率による割引：３０％
※ご加入口数は１口のみです。

プラン	携行品基本プラン			ゴルフ用品限定プラン	
型	本人型	夫婦型	家族型	本人型	
タイプ名	E11タイプ	E31タイプ	E21タイプ	E12タイプ	E13タイプ
ゴルフ用品補償特約	―	―	―	○	○
保険金額	50万円	50万円	50万円	30万円	20万円
免責金額（自己負担額）	5,000円	5,000円	5,000円	0円	0円
保険料（月払）	130円	180円	230円	120円	70円

保険金をお支払いする主な場合、保険金をお支払いしない主な場合については、「補償の概要等」をご確認ください。

ホールインワン・アルバトロス費用

国内の９ホール以上を有するゴルフ場においてゴルフのプレー中にホールインワンまたはアルバトロスを達成し、慣習として達成のお祝いの費用等を負担した場合に保険金をお支払いします。

※ホールインワンの証明として東京海上日動が求める証明書・映像等をご提出いただきます。

例えば…　　ホールインワンを達成したため、記念品を購入し、同伴競技者に贈呈した。

保険金額・保険料表

保険期間：１年間、団体割引：２５％、損害率による割引：３０％
※ご加入口数は１口のみです。

型	本人型		夫婦型	家族型
タイプ名	J11タイプ	J12タイプ	J31タイプ	J21タイプ
保険金額	50万円	30万円	50万円	50万円
保険料（月払）	260円	160円	390円	630円

! ホールインワン・アルバトロス費用にご加入の場合は、傷害補償、医療補償、がん補償、介護補償、個人賠償責任のいずれかにもご加入いただく必要があります。

保険金をお支払いする主な場合、保険金をお支払いしない主な場合については、「補償の概要等」をご確認ください。

住宅内生活用動産（自宅内家財への備え）

国内において自宅内の家財が偶然な事故によって損害を受けた場合に保険金をお支払いします。

※自転車、サーフボード、携帯電話、ノート型パソコン、眼鏡、手形その他の有価証券（小切手は含みません。）、商品・製品や設備・什器（じゅうき）等は、補償の対象となりません。

※家族型の場合、お子様の就学に伴う下宿先に所在する家財も補償の対象となります。

例えば…　・自宅の火災により家財が焼失してしまった。
　　・自宅に空き巣が入り、家財が盗難にあった。

保険金額・保険料表

保険期間：１年間、団体割引：２５％、損害率による割引：３０％
※ご加入口数は１口のみです。

型	本人型	夫婦型	家族型
タイプ名	K11タイプ	K31タイプ	K21タイプ
保険金額	300万円	500万円	500万円
免責金額（自己負担額）	5,000円	5,000円	5,000円
保険料（月払）	630円	790円	840円

! 住宅内生活用動産にご加入の場合は、傷害補償、医療補償、がん補償、介護補償のいずれかにもご加入いただく必要があります。

保険金をお支払いする主な場合、保険金をお支払いしない主な場合については、「補償の概要等」をご確認ください。

借家人賠償責任（賃貸住宅での事故への備え）

国内における借用戸室での火災、破裂・爆発、水濡（ぬ）れ、盗難の事故により、
貸主に対して法律上の損害賠償責任を負った場合に保険金をお支払いします。
また、落雷、風災・雪災、外部からの物体の衝突等の事故により、
法律上の損害賠償責任が生じないときであっても、貸主との契約に基づいて
借用戸室を修理した場合にも保険金をお支払いします。

※示談交渉は東京海上日動では行いません。

例えば…　・失火により借家を焼失させてしまった。
　　・給排水設備の漏水事故で建物内部を水浸しにしてしまい、壁紙を張り替えた。

保険金額・保険料表

保険期間：１年間、団体割引：２５％、損害率による割引：３０％
※ご加入口数は１口のみです。

型	本人型
タイプ名	L11タイプ
保険金額	1,000万円
保険料（月払）	150円

借家人賠償責任にご加入の場合は、傷害補償、医療補償、がん補償、介護補償のいずれかにもご加入いただく必要があります。

保険金をお支払いする主な場合、保険金をお支払いしない主な場合については、「補償の概要等」をご確認ください。

サービスのご案内

「日頃の様々な悩み」から「もしも」のときまでバックアップ！
東京海上日動のサービス体制なら安心です。

※サービスの内容は変更・中止となる場合があります。
※サービスのご利用にあたっては、グループ会社・提携会社の担当者が、「お名前」「ご連絡先」「団体名」等を確認させていただきますのでご了承願います。

・メディカルアシスト　自動セット

お電話にて各種医療に関するご相談に応じます。
また、夜間の救急医療機関や最寄りの医療機関をご案内します。

受付時間*1: 24時間365日
0120-708-110
*1 予約制専門医相談は、事前予約が必要です（予約受付は、24時間365日）。

緊急医療相談
常駐の救急科の専門医および看護師が、緊急医療相談に24時間お電話で対応します。

医療機関案内
夜間・休日の受付を行っている救急病院や、旅先での最寄りの医療機関等をご案内します。

予約制専門医相談
様々な診療分野の専門医が、輪番予約制で専門的な医療・健康電話相談をお受けします。

がん専用相談窓口
がんに関する様々なお悩みに、経験豊富な医師とメディカルソーシャルワーカーがお応えします。

転院・患者移送手配 *2
転院されるとき、民間救急車や航空機特殊搭乗手続き等、一連の手配の一切を承ります。
*2 実際の転院移送費用は、お客様にご負担いただきます。

・介護アシスト　自動セット

お電話にてご高齢の方の生活支援や介護に関するご相談に応じ、優待条件でご利用いただける各種サービスをご紹介します。

受付時間：
（いずれも土日祝日、年末年始を除く）
・電話介護相談　：午前9時～午後5時
・各種サービス優待紹介：午前9時～午後5時
0120-428-834

電話介護相談
ケアマネジャー・社会福祉士・看護師等が、公的介護保険制度の内容や利用手続、介護サービスの種類や特徴、介護施設の入所手続、認知症への対処法といった介護に関するご相談に電話でお応えします。
認知症のご不安に対しては、医師の監修を受けた「もの忘れチェックプログラム*1」をご利用いただくことも可能です。
*1 お電話でいくつかのアンケートにお答えいただき、その回答結果に基づいて、受診のおすすめや専門医療機関のご案内等を行います。

インターネット介護情報サービス
情報サイト「介護情報ネットワーク」を通じて、介護の仕方や介護保険制度等、介護に関する様々な情報をご提供します。

[ホームページアドレス] www.kaigonw.ne.jp

各種サービス優待紹介 *2
「家事代行」「食事宅配」「リフォーム」「見守り・緊急通報システム」「福祉機器」「有料老人ホーム・高齢者住宅」「バリアフリー旅行」といったご高齢の方の生活を支える各種サービスについて優待条件でご利用いただける事業者をご紹介します。*3
※お住まいの地域によってはご利用いただけなかったり、優待を実施できないサービスもあります。
*2 本サービスは、サービス対象者（「ご注意ください」をご参照ください。）に限りご利用いただけます。
*3 サービスのご利用にかかる費用については、お客様にご負担いただきます。

・デイリーサポート　自動セット

法律・税務・社会保険に関するお電話でのご相談や毎日の暮らしに役立つ情報をご提供します。

受付時間：
（いずれも土日祝日、年末年始を除く）
・法律相談　：午前10時～午後6時
・税務相談　：午後　2時～午後4時
・社会保険に関する相談　：午前10時～午後6時
・暮らしの情報提供　：午前10時～午後4時
0120-285-110

法律・税務相談
提携の弁護士等が身の回りの法律や税金に関するご相談に電話でわかりやすくお応えします。また、ホームページを通じて、法律・税務に関するご相談を24時間電子メールで受け付け、弁護士等の専門家が電子メールでご回答します。
[ホームページアドレス] www.tokiomarine-nichido.co.jp/contractor/service/consul/input.html
※弁護士等のスケジュールとの関係でご回答までに数日かかる場合があります。

社会保険に関する相談
公的年金等の社会保険について提携の社会保険労務士がわかりやすく電話でご説明します。
※社会保険労務士のスケジュールとの関係でご回答までに数日かかる場合があります。

暮らしの情報提供
グルメ・レジャー情報・冠婚葬祭に関する情報・各種スクール情報等、暮らしに役立つ様々な情報を電話でご提供します。

・認知症アシスト

自動セット

【対象となる補償】
介護補償（年金払介護）にご加入いただいた場合

脳機能の維持向上に役立つトレーニングから、認知症になった場合のご本人やご家族等を支えるサービスまで、幅広くご提供します。

受付時間：（いずれも土日祝日、年末年始を除く）
・緊急連絡ステッカー　：午前9時～午後5時
・「認知症の人と家族の会」紹介　：午前9時～午後5時
0120-775-677
・脳の健康度チェック　：午前9時～午後5時
0120-002-531
・認知症介護電話相談　：午前9時～午後5時
0120-801-276

捜索支援サービス

【緊急連絡ステッカー】

「緊急連絡ステッカー」をご希望に応じてお送りします*1。行方不明となった認知症の方を発見した方が持ち物に貼付された「緊急連絡ステッカー」に記載のフリーダイヤルに連絡してIDを入力すると、連絡先等の個人情報を公開せずにご家族等と通話することができます。

*1　ステッカーのお申込みは、保険の対象となる方が医師から認知症の診断を受けている場合に、初年度契約からの連続した保険期間中またはてん補期間中を通じて１回に限ります。ステッカーはフリーダイヤルにて受け付けた日の翌月末頃発送します。

※ステッカーの有効期限は登録から３年２か月です。有効期限後もステッカーをご利用される場合は、（一社）セーフティネットリンケージへご入会いただき、会費等のお支払いが必要となります。

【捜索協力支援アプリ『みまもりあいアプリ』】

『みまもりあいアプリ』は、（一社）セーフティネットリンケージが取り組む「みまもりあいプロジェクト*2」の支援ツールです。ご家族や介護ヘルパー等、認知症の方の行方不明時にご協力いただける方にあらかじめ本アプリをダウンロードしていただくことで、行方不明時に、「捜索依頼」と「行方不明の方の情報や顔写真」を一斉送信することができます。配信情報は、アプリ内の発見ボタンを押すことで協力者に発見・御礼通知を配信するとともに消去されます。

*2　「緊急連絡ステッカー」と「捜索協力支援アプリ」を使って、外出時の万一の事態（行方不明・事故等）に、地域で助け合える協力者を増やし、見守り合える街を育てる活動です。

Android　iPhone

平仮名「みまもりあい」で検索、または左記二次元コードでアプリを取得しご利用ください。

こころの目でみまもりあえる街を。
みまもりあいプロジェクト

脳の健康度チェック

パソコン・スマートフォン・タブレットを用いたトランプテストで「脳の健康度」をセルフチェックできるサービス『のうKNOW』をご提供します。保険の対象となる方ご自身にて短時間（約15分）で測定することができ、定期的に脳の健康度チェックに取り組んでいただけます。

※本サービスは診察および診断等の医療行為を行うものではありません。
※本サービスは保険の対象となる方に限りご利用いただけます。
※お客様のパソコン・スマートフォン・タブレットのブラウザ環境により、ご利用いただけない場合があります。

脳機能向上トレーニング

㈱NeUが提供する脳機能向上トレーニング（『脳を鍛えるトレーニング』）をご利用いただけます。
監修は、「脳トレ」第一人者の川島隆太氏で、長年にわたる脳科学研究の知見を基にしています。
本トレーニングは、記憶力や注意力など脳機能の維持向上を目的としたものであり、継続的なトレーニングにより効果を実感することができます。

脳機能向上トレーニング『脳を鍛えるトレーニング』
［ホームページアドレス］　https://tmnf-brain-training.jp

左記二次元コードを読み取り、表示に従い、加入者証券番号の入力およびユーザ登録を行っていただきご利用ください。

監修：川島隆太氏

※本トレーニングは医療行為を行うものではありません。
※本トレーニングは保険の対象となる方に限りご利用いただけます。
※お客様のパソコン・スマートフォン・タブレットのブラウザ環境により、ご利用いただけない場合があります。

認知症介護電話相談

ケアマネジャー・社会福祉士・看護師等が、認知症の対処法等のご相談に電話でお応えします。
認知症のご不安に対しては、医師の監修を受けた「もの忘れチェックプログラム*3」をご利用いただくことも可能です。

*3　お電話でいくつかのアンケートにお答えいただき、その回答結果に基づいて、受診のおすすめや専門医療機関のご案内等を行います。

「認知症の人と家族の会」の紹介

認知症の方またはそのご家族の方に対して、「（公社）認知症の人と家族の会*4」をご紹介します。*5

*4　認知症とともに生きることの支援や、認知症に対する社会的理解を広める啓発活動を行っている法人です。
*5　年会費については、お客様にご負担いただきます。

・いじめ・嫌がらせ・痴漢等相談ダイヤル

自動セット

【対象となる補償】
弁護士費用等（人格権侵害等）にご加入いただいた場合

いじめや嫌がらせ、痴漢に遭われたときや痴漢と間違われたとき等に、対応方法について提携の弁護士にお電話にてご相談いただけます。

※本サービスは保険の対象となる方に限りご利用いただけます。
※職務遂行に関する精神的苦痛および職場における嫌がらせによる精神的苦痛は対象外です。
※いじめ・嫌がらせ・痴漢等相談ダイヤルは問題解決のご支援を行うためのもので、すべての問題解決を保証するものではありません。

受付時間：
（いずれも土日祝日、年末年始を除く）

・いじめ、嫌がらせ等に関する相談サービス：
午前10時～午後6時
0120-300-575

・痴漢被害・冤罪に関する緊急相談サービス：
午前7時30分～午前9時30分／
午後5時～午後10時
0120-106-670

いじめ、嫌がらせ等に関する相談サービス

いじめや嫌がらせ等の被害に関する対応方法（加害者への損害賠償請求、弁護士からの文書送付等）について弁護士に電話で相談できます。
※弁護士のスケジュールとの関係でご回答までに数日かかる場合があります。
【対象となる相談内容】
以下のいずれかの行為による精神的苦痛に対する相談を対象とします。
・いじめ　・嫌がらせ　・痴漢　・ストーカー行為
・自由、名誉、プライバシーまたは肖像権の侵害

痴漢被害・冤罪に関する緊急相談サービス

痴漢に遭われたときや痴漢と間違われたときに、駅のホームや駅員室等から、その場での対応方法について弁護士に電話で相談できます。
なお、弁護士との接見および事故現場への駆けつけを行うものではありません。
※いざという場合にすぐに弁護士にご相談いただけるよう、携帯電話等にフリーダイヤルの番号をご登録いただくことをおすすめします。

ご注意ください　**（各サービス共通）**

・ご相談のご利用は、保険期間中（認知症介護電話相談については、てん補期間中も含みます。）にご相談内容の事柄が発生しており、かつ現在に至るまで保険契約が継続している場合に限ります。
・ご相談の対象は、ご契約者、ご加入者および保険の対象となる方（法人は除きます。）、またはそれらの方の配偶者*1・ご親族*2の方（以下サービス対象者といいます。）のうち、いずれかの方に日本国内で発生した身の回りの事象（事業活動等を除きます。）とし、サービス対象者からの直接の相談に限ります。
・一部の地域ではご利用いただけないサービスもあります。
・各サービスは、東京海上日動がグループ会社または提携会社を通じてご提供します。
・メディカルアシスト、介護アシストの電話相談および認知症アシストは医療行為を行うものではありません。また、ご案内した医療機関で受診された場合の費用はお客様のご負担となります。
*1 婚姻の届出をしていないが事実上婚姻関係と同様の事情にある方および戸籍上の性別が同一であるが婚姻関係と異ならない程度の実質を備える状態にある方を含みます。婚約とは異なります。
*2 6親等以内の血族または3親等以内の姻族をいいます。

告知の大切さについて、ご説明させてください。

所得補償・団体長期障害所得補償（GLTD）・医療補償・がん補償・介護補償に新たにご加入される場合、または更新にあたり補償内容をアップされる場合*1には、保険の対象となる方（被保険者）について健康状態の告知が必要です。

*1 更新前契約に補償対象外となる病気・症状が設定されており、告知書ご記入日時点で、告知書記載の質問すべてのご回答が「なし」となる場合を含みます（更新後契約については補償対象外となる病気・症状を補償対象にすることができます。告知書にご回答がない場合には、更新前契約と同条件での更新となります。）。

※医療補償またはがん補償で家族タイプにご加入される場合には、保険の対象となる方（被保険者）ご本人のほか、配偶者様や満23歳未満のお子様全員についても告知が必要です。

告知書は保険の対象となる方（被保険者）**ご自身がありのままにご記入**ください。*1
告知の内容が正しくない場合には、ご加入が解除され、保険金を**お受け取りいただけない**ことがあります。*2

※一括告知制度を採用している場合は、ご契約者が一括してご記入ください。

*1 ご家族の方を保険の対象とする場合は、ご家族の方ご自身がご記入ください。
介護補償にのみ（追加）加入される場合で、団体構成員のご家族（団体構成員の配偶者、子供、両親、兄弟及び団体構成員と同居の親族）を保険の対象となる方（被保険者）とするときには、被保険者からのご依頼を受けた団体構成員が被保険者の健康状態を確認したうえで、代理で告知いただけます。

*2 更新時に補償内容をアップされた場合、補償内容をアップされた部分については、保険金をお受け取りいただけないことがあります。

過去に病気やケガをされたことがある場合、お引受けできない場合があります。

お申込み後、保険金請求時等に、**告知内容についてご確認させていただく場合**があります。

告知いただく内容例は次のとおりです。

① 入院または手術の有無（予定を含みます。）
② 告知書記載の特定の病気・症状に関する、過去２年以内の医師の指示による検査・治療（投薬の指示を含みます。）の有無
③ 過去２年以内の健康診断・人間ドックにおける所定の検査の異常指摘の有無　等

以下のケースも告知が必要となります。

- 現在、医師に入院や手術をすすめられている。
- 過去２年以内に告知書記載の特定の病気について医師の指示による投薬を受けていたが、現在は完治している。
- 過去２年以内の健康診断における告知書記載の検査で「要精密検査」と指摘をされたが、精密検査の結果、異常は見つからなかった。

※ 告知いただく内容は、保険種類等によって異なりますのでご注意ください。詳しくは加入依頼書等の告知項目をご確認ください。

ご注意ください。

告知書の質問をよくお読みいただき、ご記入ください。

新たな保険契約への切換の場合、新たに告知が必要となる等のご注意いただきたい事項があります。詳しくは、重要事項説明書をご確認ください。

告知すべき内容を後日思い出された場合には、≪お問い合わせ先≫までご連絡ください。

所得補償・団体長期障害所得補償（GLTD）・医療補償・介護補償については、支払責任の開始する日よりも前に被っているケガまたは病気・症状を原因として、支払責任を開始する日以降に就業不能や入院等をされた場合には、その原因が告知対象外のケガまたは病気・症状であったり、正しく告知いただいていた場合であっても、保険金のお支払対象とならないことがあります。ただし、支払責任の開始する日から1年を経過した後に開始した就業不能や入院等については、保険金のお支払対象となります。

※お客様控のない加入依頼書の場合は、お手数ですがコピーをお取りいただき大切に保管してください。
※インターネット等によりお手続きされる場合は、告知書へ記入することにかえて、画面上に入力してください。
　また、本資料中の「告知書」は「健康状態の告知の画面」と読み替えてください。

この資料は告知の大切さについて、その概要を記載したものです。
告知に関するお問い合わせは、≪お問い合わせ先≫までご連絡ください。

加入依頼書の記入例

◆**新規にご加入の場合**、および**現在のご加入内容に変更がある場合**は、下記❶～⓫のご案内に沿ってご記入ください。
※**現在のご加入内容や印字内容に変更がある場合**は、該当項目の印字を二重線で抹消し、変更後の内容を枠内に印字と重ならないようにご記入ください。
※本契約は自動更新です。**更新しない場合**は❶❸❹にご記入・ご署名のうえ、加入依頼書をご提出いただく必要があります。
◆❶❹❼❽については漏れなく記入し、印字されている場合は印字内容が正しいことをご確認ください。
◆加入依頼書は、保険の対象となる方（被保険者）ご本人１名につき１部必要となります。保険の対象となる方（ご本人）の人数に応じて、必要部数を《お問い合わせ先》までお申出ください。

❶「ご記入日」：必ず記入してください。

❷加入のお申込みをされるお客様【ご加入者】：「ご住所」、「お名前」の「カナ」・「漢字」、「電話番号」、「生年月日」、「性別」等の必要事項をご記入ください。
※「電話番号」と「郵便番号」にはハイフンを入れてください。

❸フルネームの自署をお願いします。

❹「ご希望のお手続き」に○をしてください。

❺保険の対象となる方【被保険者】
「本人のお名前」、「生年月日」、「性別」：
《ご加入者と同じ場合》
→「ご加入者と同じ」に○をし、各項目のご記入は不要です。
《ご加入者と異なる場合》
→各項目をご記入ください。

❻保険の対象となる方【被保険者】
「本人のご住所」：
《ご加入者と同じ場合》
→「ご加入者ご住所と同じ」に○をし、「本人のご住所」のご記入は不要です。
《ご加入者と異なる場合》
→「本人のご住所」をご記入ください。

❼「加入者からみた続柄」：
「続柄コード」表より該当するコードをご記入ください。
「★他の保険契約等」：
該当がある場合は、「あり」に○をし、加入依頼書裏面に内容をご記入ください。

❽《傷害補償にご加入の場合のみ》
「☆職業・職務」*1、「職種級別」*2
※交通事故傷害危険のみ補償特約、ゴルフ中の傷害危険のみ補償特約がセットされたタイプにご加入の場合は記入不要です。
《所得補償にご加入の場合のみ》
「☆職業・職務」*1、「基本級別」*2
*1 「職業・職務コード」表より該当するコードをご記入ください。
*2 パンフレット等でご確認ください。

❾《がん補償にご加入の場合のみ》
がん補償で被保険者本人の保険金受取人をご自身(被保険者本人)以外の方に指定する場合は「がん保険金受取人氏名(カナ)」、および「被保険者本人からみた受取人の続柄」を「続柄コード」表記載のコードにてご記入ください。

❿ご加入いただく「タイプ」(口数募集の場合は「口数」)をご記入ください。

⓫「被保険者・１回分保険料」：被保険者ごとの１回分の保険料をご記入ください。
「加入者・１回分合計保険料」：加入者ごとの１回分の保険料をご記入ください。
※被保険者明細が複数部の場合は、合算した保険料をご記入ください。

※下記加入依頼書はイメージです。実際の加入依頼書や募集内容とは異なる場合があります。

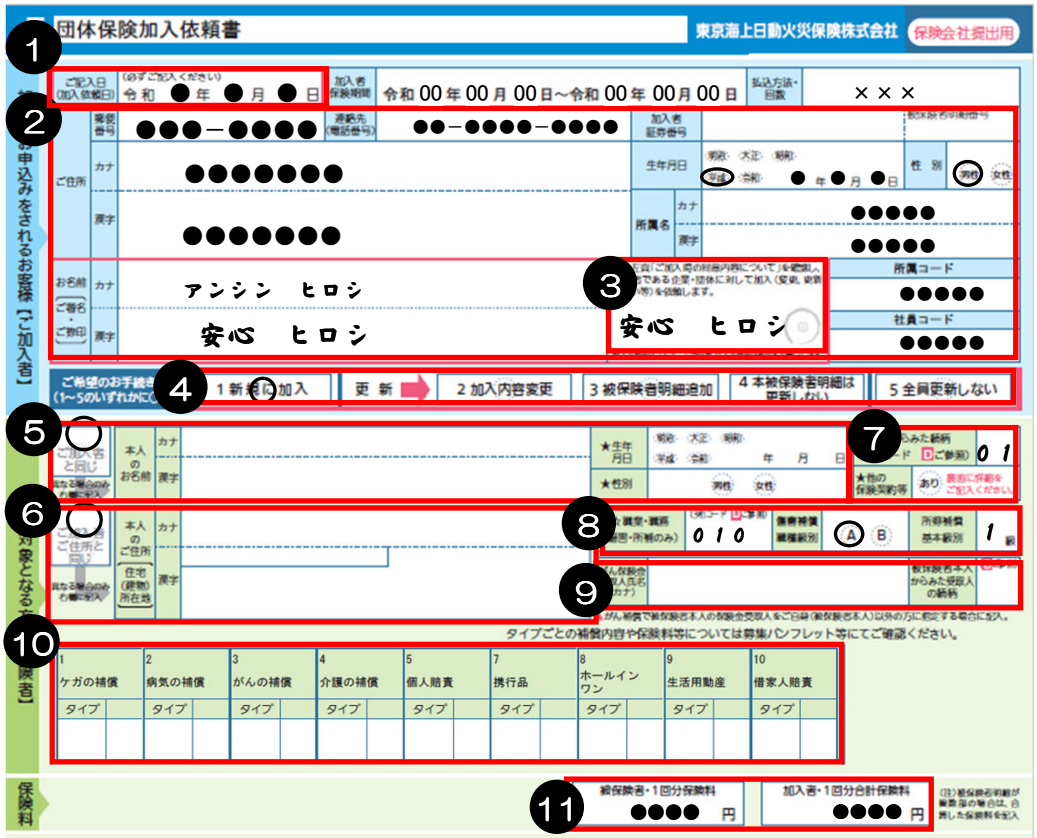

◆健康状態告知「回答記入欄・署名欄」：
・C「健康状態告知書」頁にご記入、ご署名(自署)ください(E「加入依頼書」に複写されます。)。
・下記の各補償に新規ご加入の場合、または健康状態告知が必要となる場合(B「告知の大切さに関するご案内」頁にてご確認ください。)にのみ、ご記入・ご署名(自署)ください(その他の場合は記入不要です。)。
◆所得補償・団体長期障害所得補償：質問１～３の回答・告知日・自署欄
◆医療補償・がん補償：質問１～２の回答・告知日・自署欄
◆介護補償：質問１の回答・告知日・自署欄
※介護補償のみに団体構成員のご家族（配偶者、子供、両親、兄弟および同居の親族）を保険の対象となる方（被保険者）としてご加入いただく場合、被保険者からのご依頼を受けた団体構成員が被保険者の健康状態を確認したうえで、代理で告知することができます（この場合は、団体構成員がご署名ください。）。ただし、告知内容が正しくない場合には、ご契約が解除され、保険金をお受取りいただけないことがありますので、ご注意ください。
※被保険者（本人または家族タイプのお子様）が満１５歳未満の場合には、親権者・後見人等(後見人・保佐人・補助人)の代表者１名が全員の合意を得たうえで、被保険者に代わってご署名ください。(例：安心ショウタ 親権者 安心ヒロシ)

《訂正方法》
誤った記入やあらかじめ印字されている内容を二重線で抹消、正しい内容をご記入のうえ、訂正署名(自署)または訂正印をお願いします。

❼❾

続柄 コード			
01	本人	07	孫
02	配偶者	08	その他親族
03	父 母	10	雇用主(法人)
04	子	11	雇用主(個人事業主)
05	兄弟姉妹	12	従業員
06	祖父母	99	その他

❽

【傷害補償・所得補償】職業・職務 コード			
010	事務職	060	建設作業者
020	営業職	070	家事従事者
030	自動車運転者	080	学生
040	運輸従業者	090	無職者
050	金属製造加工作業者	990	その他

「その他」の場合は加入依頼書裏面の記入欄に具体的にご記入ください。

■団体総合生活保険　補償の概要等

保険期間：１年

このパンフレットは団体総合生活保険の概要をご紹介したものです。ご加入にあたっては、必ず「重要事項説明書」をよくお読みください。ご不明な点等がある場合には、《お問い合わせ先》までご連絡ください。

傷害補償

※ご加入いただくタイプによっては保険金のお支払対象とならない場合があります。ご加入のタイプの詳細については、「保険金額・保険料表」等をご確認ください。

■国内外での「急激かつ偶然な外来の事故」により、保険の対象となる方がケガ*1をした場合に保険金をお支払いします。ただし、特約をセットしている場合は以下となります。

「交通事故傷害危険のみ補償特約」をセットしている場合	**国内外での「交通事故等」*2により、保険の対象となる方がケガ*1をした場合に保険金をお支払いします。**
「ゴルフ中の傷害危険のみ補償特約」をセットしている場合	**国内外でのゴルフ場、ゴルフ練習場敷地内でゴルフの練習、競技または指導*3中に「急激かつ偶然な外来の事故」により、保険の対象となる方がケガ*1をした場合に保険金をお支払いします。**
「就業中のみの危険補償特約」をセットしている場合	**国内外において職業または職務に従事している間（通勤途上を含みます。）の「急激かつ偶然な外来の事故」により、保険の対象となる方がケガ*1をした場合に保険金をお支払いします。**

*1　ケガとは、「急激かつ偶然な外来の事故」により被ったものをいい、ケガには、有毒ガスまたは有毒物質による急性中毒を含みます。ただし、細菌性食中毒およびウイルス性食中毒は含みません。なお、職業病、テニス肩のような急激性、偶然性、外来性のいずれかまたはすべてを欠くケースについては、保険金のお支払対象となりませんのでご注意ください。

*2　交通事故等とは以下のものをいいます。
■運行中の交通乗用具*4との衝突、接触等の交通事故　■運行中の交通乗用具*4に搭乗している間の事故　■乗客として駅の改札口を入ってから出るまでの駅構内における事故　■作業機械としてのみ使用されている工作用自動車との道路通行中の衝突、接触等の事故　■交通乗用具*4の火災による事故　等

*3　ゴルフの練習、競技または指導に付随してゴルフ場、ゴルフ練習場敷地内で通常行われる更衣、休憩、食事、入浴等の行為を含みます。

*4　自転車、自動車、電車、バス、航空機、船舶等をいいます（身体障害者用の車いすも含みます。）。

保険金のお支払対象となっていない身体に生じた障害の影響等によって、保険金を支払うべきケガの程度が重大となった場合は、東京海上日動は、その影響がなかったときに相当する金額をお支払いします。詳細は、《お問い合わせ先》までご連絡ください。

[傷害補償基本特約]《保険金をお支払いする主な場合》

死亡保険金	事故の日からその日を含めて１８０日以内に**死亡された場合** ▶死亡・後遺障害保険金額の全額をお支払いします。 ※１事故について、既に支払われた後遺障害保険金がある場合は、死亡・後遺障害保険金額から既に支払われた金額を差し引いた額をお支払いします。
後遺障害保険金	事故の日からその日を含めて１８０日以内に身体に**後遺障害が生じた場合** ▶後遺障害の程度に応じて死亡・後遺障害保険金額の４％～１００％をお支払いします。 ※１事故について死亡・後遺障害保険金額が限度となります。
入院保険金	医師等の治療を必要とし、事故の日からその日を含めて１８０日以内に**入院された場合** ▶入院保険金日額に入院した日数（実日数）を乗じた額をお支払いします。ただし、事故の日からその日を含めて１８０日を経過した後の入院に対してはお支払いできません。また、お支払対象となる「入院した日数」は、１事故について１８０日を限度とします。 ※入院保険金が支払われる期間中、さらに別のケガをされても入院保険金は重複してはお支払いできません。
手術保険金	治療を目的として、**公的医療保険制度に基づく医科診療報酬点数表により手術料の算定対象として列挙されている手術*1または先進医療*2に該当する所定の手術を受けられた場合** ▶入院保険金日額の１０倍（入院中の手術）または５倍（入院中以外の手術）の額をお支払いします。ただし、１事故について事故の日からその日を含めて１８０日以内に受けた手術１回に限ります。*3 *1　傷の処置や抜歯等お支払いの対象外の手術があります。 *2　「先進医療」とは、公的医療保険制度に定められる評価療養のうち、厚生労働大臣が定める先進医療（先進医療ごとに厚生労働大臣が定める施設基準に適合する病院または診療所等において行われるものに限ります。）をいいます（詳細については厚生労働省のホームページをご参照ください。）。なお、療養を受けた日現在、公的医療保険制度の給付対象になっている療養は先進医療とはみなされません（保険期間中に対象となる先進医療は変動する可能性があります。）。 *3　１事故に基づくケガに対して入院中と入院中以外の両方の手術を受けた場合には、入院保険金日額の１０倍の額のみお支払いします。
通院保険金	医師等の治療を必要とし、事故の日からその日を含めて１８０日以内に**通院（往診を含みます。）された場合** ▶通院保険金日額に通院した日数（実日数）を乗じた額をお支払いします。ただし、事故の日からその日を含めて１８０日を経過した後の通院に対しては、お支払いできません。また、お支払対象となる「通院した日数」は、１事故について９０日を限度とします。 ※入院保険金と重複してはお支払いできません。また、通院保険金が支払われる期間中、さらに別のケガをされても通院保険金は重複してはお支払いできません。 ※通院しない場合であっても、医師等の治療により所定の部位にギプス等*1を常時装着した日数についても、「通院した日数」に含みます。 *1　ギプス・キャスト、ギプスシーネ、ギプスシャーレ、副子・シーネ・スプリント固定、創外固定器、PTBキャスト、PTBブレース、線副子等およびハローベストをいいます。

[傷害補償基本特約]《保険金をお支払いしない主な場合》

＜共通＞
・**地震・噴火**またはこれらによる**津波**によって生じたケガ*1
・保険の対象となる方の**故意**または**重大な過失**によって生じたケガ
・保険金の受取人の**故意**または**重大な過失**によって生じたケガ（その方が受け取るべき金額部分）
・保険の対象となる方の闘争行為、自殺行為または犯罪行為によって生じたケガ
・**無免許運転や酒気帯び運転**をしている場合に生じたケガ
・脳疾患、疾病または心神喪失によって生じたケガ
・妊娠、出産、早産または流産によって生じたケガ
・外科的手術等の医療処置（保険金が支払われるケガを治療する場合を除きます。）によって生じたケガ
・自動車等の乗用具を用いて競技、試運転、競技場でのフリー走行等を行っている間に生じた事故によって被ったケガ
・むちうち症や腰痛等で、医学的他覚所見のないもの
等

＜「交通事故傷害危険のみ補償特約」を<u>セットしていない</u>場合のみ＞
・ピッケル等の登山用具を使用する山岳登はん、ハンググライダー搭乗等の危険な運動等を行っている間に生じた事故によって被ったケガ
・オートバイ・自動車競争選手、自転車競争選手、猛獣取扱者、プロボクサー等の危険な職業に従事している間に生じた事故によって被ったケガ
等

＜「交通事故傷害危険のみ補償特約」を<u>セットしている</u>場合のみ＞
・グライダー、飛行船、超軽量動力機、ジャイロプレーン等に搭乗している間に生じた事故によって被ったケガ
・職務として荷物等の積込み作業、積卸し作業または整理作業をしている間のその作業によるケガ
・職務として交通乗用具の修理、点検、整備、清掃をしている間のその作業によるケガ
・極めて異常かつ危険な方法で交通乗用具に搭乗している間のケガ
等

＜「ゴルフ中の傷害危険のみ補償特約」を<u>セットしている</u>場合のみ＞
・パターゴルフ等ゴルフ類似のスポーツ
等

*1 「天災危険補償特約」をセットしている場合は、地震・噴火またはこれらによる津波によって生じたケガに対しても保険金をお支払いします。

医療補償

※ご加入いただくタイプによっては保険金のお支払対象とならない場合があります。ご加入のタイプの詳細については、「保険金額・保険料表」等をご確認ください。

病気やケガにより、保険の対象となる方が入院・手術をされた場合等（介護療養型医療施設または介護医療院における入院・手術等を除きます。）に保険金をお支払いします。
この補償については、死亡に対する補償はありません。
保険金のお支払対象となっていない身体障害の影響等によって、保険金を支払うべき身体障害の程度が重大となった場合は、東京海上日動は、その影響がなかったときに相当する金額を支払います。詳細は、《お問い合わせ先》までご連絡ください。

《保険金をお支払いする主な場合》

[医療補償基本特約] 疾病入院保険金	病気によって医師等の治療を必要とし、かつ、保険期間中にその治療のため入院を開始し、その入院の日数が疾病入院免責日数*1を超えた場合 ▶疾病入院保険金日額に入院した日数（入院日数－疾病入院免責日数*1）を乗じた額をお支払いします。 ただし、１回の入院について、疾病入院保険金支払限度日数*2を限度（疾病入院免責日数*1は含みません。）とします。 ※疾病入院保険金が支払われる入院中、さらに別の病気をされても疾病入院保険金は重複してはお支払いできません。 *1　保険金をお支払いしない日数として、契約により取り決めた一定の日数のことをいい、この契約では０日となり、１日目から保険金をお支払いします。 *2　１回の入院に対して保険金をお支払いする限度日数として、契約により取り決めた一定の日数のことをいい、この契約では１８０日となります。
[医療補償基本特約] 疾病手術保険金	病気の治療のため、保険期間中に**公的医療保険制度に基づく医科診療報酬点数表により手術料の算定対象として列挙されている手術*1を受けられた場合** ▶以下の金額をお支払いします。 ①重大手術（詳細は欄外ご参照）：疾病入院保険金日額の４０倍 ②①以外の入院中の手術　　：疾病入院保険金日額の１０倍 ③①および②以外の手術　　：疾病入院保険金日額の５倍 *1　傷の処置、切開術（皮膚、鼓膜）、抜歯等お支払いの対象外の手術があります。また、時期を同じくして*2　２種類以上の手術を受けた場合には、いずれか１種類の手術についてのみ保険金をお支払いします。 *2　「時期を同じくして」とは「手術室に入ってから出るまで」をいいます。
[医療補償基本特約] 放射線治療保険金	病気やケガの治療のため、保険期間中に**公的医療保険制度に基づく医科診療報酬点数表により放射線治療料の算定対象として列挙されている放射線治療*1を受けられた場合** ▶疾病入院保険金日額の１０倍の額をお支払いします。 *1　血液照射を除きます。お支払対象となる放射線治療を複数回受けた場合は、施術の開始日から、６０日の間に１回の支払を限度とします。
[退院後通院 保険金特約 ＋ 傷害不担保特約 （退院後通院 保険金用）] 退院後通院保険金	保険期間中に疾病入院保険金が支払われる入院をし、退院した後、その病気によって医師等の治療を必要とし、かつ、以下のような通院をされた場合 ■入院の原因となった病気の治療のための通院（往診を含みます。）であること ■退院日の翌日からその日を含めて１８０日以内に行われた通院であること ▶退院後通院保険金日額に通院日数（実日数）を乗じた額をお支払いします。 ただし、１回の入院後の通院について、９０日を限度とします。 ※疾病入院保険金と重複してはお支払いできません。また、２つ以上の病気のために１回の通院をした場合は、１回の通院とみなし、保険金は重複してはお支払いできません。

※「１回の入院」とは次のいずれかに該当する入院をいいます。
・入院を開始してから退院するまでの継続した入院
・退院後、その日を含めて１８０日を経過した日までに再入院した場合で、その再入院が前の入院の原因となった病気やケガ（医学上重要な関係がある病気やケガを含みます。）によるものであるときは、再入院と前の入院を合わせた入院
※「重大手術」とは以下の手術をいいます。ただし、腹腔鏡・胸腔鏡・穿頭は除きます（「重大手術の支払倍率変更に関する特約」が自動セットされています。）。
①がんに対する開頭・開胸・開腹手術および四肢切断術
②脊髄腫瘍摘出術、頭蓋内腫瘍開頭摘出術、縦隔腫瘍開胸摘出術
③心臓・大動脈・大静脈・肺動脈・冠動脈への開胸・開腹術
④日本国内で行われた、心臓・肺・肝臓・膵臓・腎臓の全体または一部の移植手術

[総合先進医療特約] 総合先進医療基本保険金	病気やケガによって保険期間中に先進医療*1を受けられた場合（保険の対象となる方が一連の先進医療を受けた場合は、最初に受けた日に保険金支払事由に該当したものとみなします。） ▶先進医療にかかわる技術料*2について保険金をお支払いします。 ただし、保険期間を通じて、総合先進医療基本保険金額を限度とします。 *1 「先進医療」とは、公的医療保険制度に定められる評価療養のうち、厚生労働大臣が定める先進医療（先進医療ごとに厚生労働大臣が定める施設基準に適合する病院または診療所において行われるものに限ります。）をいいます（詳細については厚生労働省のホームページをご参照ください。）。 なお、療養*3を受けた日現在、公的医療保険制度の給付対象になっている療養*3は先進医療とはみなされません（保険期間中に対象となる先進医療は変動する可能性があります。）。 *2 次の費用等、先進医療にかかわる技術料以外の費用は含まれません。 ⅰ．公的医療保険制度に基づき給付の対象となる費用（自己負担部分を含む） ⅱ．先進医療以外の評価療養のための費用 ⅲ．選定療養のための費用 ⅳ．食事療養のための費用 ⅴ．生活療養のための費用 *3 次のいずれかに該当するものをいいます。 ⅰ．診察 ⅱ．薬剤または治療材料の支給 ⅲ．処置、手術その他の治療
[総合先進医療特約] 総合先進医療一時金	病気やケガによって保険期間中に総合先進医療基本保険金が支払われる先進医療を受けられた場合 ▶１０万円をお支払いします。 ただし、総合先進医療一時金のお支払いは、保険期間を通じて、１回に限ります。
[成人病追加支払特約] 成人病入院保険金	成人病（悪性新生物（がん）*1、糖尿病、心疾患、高血圧性疾患、脳血管疾患）によって医師等の治療を必要とし、かつ、保険期間中にその治療のため入院を開始し、その入院の日数が疾病入院免責日数*2を超えた場合 ▶疾病入院保険金日額に入院した日数（入院日数－疾病入院免責日数*2）を乗じた額をお支払いします。 ただし、１回の入院について、疾病入院保険金支払限度日数*3を限度（疾病入院免責日数*2は含みません。）とします。 ※成人病入院保険金が支払われる入院中、さらに別の成人病となっても成人病入院保険金は重複してはお支払いできません。
[成人病追加支払特約] 成人病手術保険金 ・ 成人病放射線治療保険金	成人病（悪性新生物（がん）*1、糖尿病、心疾患、高血圧性疾患、脳血管疾患）の治療のため、保険期間中に**公的医療保険制度に基づく医科診療報酬点数表により手術料や放射線治療料の算定対象として列挙されている手術*4や放射線治療*5を受けられた場合** ▶以下の金額をお支払いします。 ・成人病手術保険金・入院中の手術　：疾病入院保険金日額の１０倍 ・成人病手術保険金・入院中以外の手術　：疾病入院保険金日額の５倍 ・成人病放射線治療保険金　：疾病入院保険金日額の１０倍
[成人病追加支払特約]	*1 補償対象となる「悪性新生物（がん）」とは以下のものをいいます。がんの診断確定は、病理組織学的所見により、医師等によって診断されることを要します。 悪性新生物および上皮内新生物のことをいい、具体的には、厚生労働省大臣官房統計情報部編「疾病、傷害及び死因の統計分類提要ＩＣＤ－10（2013年版）準拠」および「国際疾病分類－腫瘍学（ＮＣＣ監修）第３版（2012年改正版）」に定められた内容によるものとします。良性腫瘍である子宮筋腫、血管腫および脂肪腫等は、この保険の補償対象となりません。 なお、「疾病、傷害及び死因の統計分類提要」または「国際疾病分類－腫瘍学」において、新たな分類が施行された場合で、新たに「悪性新生物」または「上皮内新生物」に分類された疾病があるときには、その疾病を補償対象に含みます。 *2 保険金をお支払いしない日数として、契約により取り決めた一定の日数のことをいい、この契約では０日となり、１日目から保険金をお支払いします。 *3 １回の入院に対して保険金をお支払いする限度日数として、契約により取り決めた一定の日数のことをいい、この契約では１８０日となります。 *4 傷の処置、切開術（皮膚、鼓膜）、抜歯等お支払いの対象外の手術があります。また、時期を同じくして*6 ２種類以上の手術を受けた場合には、いずれか１種類の手術についてのみ保険金をお支払いします。 *5 血液照射を除きます。お支払対象となる放射線治療を複数回受けた場合は、施術の開始日から、６０日の間に１回の支払を限度とします。 *6 「時期を同じくして」とは「手術室に入ってから出るまで」をいいます。

※「１回の入院」とは次のいずれかに該当する入院をいいます。
・入院を開始してから退院するまでの継続した入院
・退院後、その日を含めて１８０日を経過した日までに再入院した場合で、その再入院が前の入院の原因となった病気やケガ（医学上重要な関係がある病気やケガを含みます。）によるものであるときは、再入院と前の入院を合わせた入院

【「総合先進医療特約」における粒子線治療*1費用のお支払いについて】
「総合先進医療特約」のお支払対象となる粒子線治療*1について、一定の条件*2を満たす場合に、東京海上日動から治療を実施した医療機関へ粒子線治療*1にかかる技術料相当額を照射日以降に直接お支払いできる場合があります。
事前のお手続きが必要になるため、遅くとも治療開始の３週間前までに《お問い合わせ先》までご連絡ください（医療機関ではなく、お客様にお支払いすることもできます。）。
*1 「粒子線治療」とは、重粒子線治療、陽子線治療をいいます。
*2 「一定の条件」とは、以下の条件等をいいます。詳細は《お問い合わせ先》までご連絡ください。
・責任開始日から１年以上継続してご加入いただいていること。
・粒子線治療*1開始前に保険金のお支払対象であることが確認できること。
※変更・中止となる場合があります。

《保険金をお支払いしない主な場合》（医療補償共通）

・**地震・噴火**またはこれらによる**津波**によって生じた病気やケガ*1
・保険の対象となる方の**故意**または**重大な過失**によって生じた病気やケガ
・保険金の受取人の**故意**または**重大な過失**によって生じた病気やケガ（その方が受け取るべき金額部分）
・保険の対象となる方の闘争行為、自殺行為または犯罪行為によって生じた病気やケガ
・**無免許運転や酒気帯び運転**をしている場合に生じた病気やケガ
・精神障害を原因とする事故によって被ったケガ
・麻薬、大麻、あへん、覚せい剤、危険ドラッグ、シンナー等の使用によって生じた病気やケガ
・アルコール依存および薬物依存
・むちうち症や腰痛等で、医学的他覚所見のないもの
・この保険契約が継続されてきた最初の保険契約（初年度契約といいます。）の保険始期時点で、既に被っている病気やケガ*2*3

等

*1 該当した保険の対象となる方の数の増加が、この保険の計算の基礎に及ぼす影響が少ない場合は、その程度に応じ、保険金の全額をお支払いすることや、その金額を削減してお支払いすることがあります。
*2 初年度契約の保険始期時点で、既に被っている病気やケガについても、初年度契約の保険始期日から１年を経過した後に保険金支払事由に該当したときは、保険金のお支払対象となります。
*3 病気やケガを正しく告知いただいていた場合であっても、保険金のお支払対象とならないことがあります。

がん補償

※ご加入いただくタイプによっては保険金のお支払対象とならない場合があります。ご加入のタイプの詳細については、「保険金額・保険料表」等をご確認ください。

保険の対象となる方ががん*1と診断確定された場合や、その治療のため入院・手術をされた場合等（介護療養型医療施設または介護医療院における入院・手術等を除きます。）に保険金をお支払いします。
この補償については、死亡に対する補償はありません。
がん*1と診断確定されたときに、がん*1以外の身体に生じた障害の影響等によって、がん*1の病状が重大となった場合は、東京海上日動は、その影響がなかったときに相当する金額を支払います。詳細は、《お問い合わせ先》までご連絡ください。
*1　補償対象となる「がん」とは以下のものをいいます。がんの診断確定は、病理組織学的所見により、医師等によって診断されることを要します。

> 悪性新生物および上皮内新生物のことをいい、具体的には、厚生労働省大臣官房統計情報部編「疾病、傷害及び死因の統計分類提要ＩＣＤ－10（2013年版）準拠」および「国際疾病分類－腫瘍学（ＮＣＣ監修）第３版（2012年改正版）」に定められた内容によるものとします。良性腫瘍である子宮筋腫、血管腫および脂肪腫等は、この保険の補償対象となりません。
> なお、「疾病、傷害及び死因の統計分類提要」または「国際疾病分類－腫瘍学」において、新たな分類が施行された場合で、新たに「悪性新生物」または「上皮内新生物」に分類された疾病があるときには、その疾病を補償対象に含みます。

【**ご注意**】初年度契約の保険始期前にがんと診断確定されていた場合は、ご加入者、保険の対象となる方または保険金受取人のその事実の知、不知にかかわらず、ご加入は無効となり、保険金をお支払いできません（この場合、お支払いいただいた保険料を返還できないことがあります。）。

《保険金をお支払いする主な場合》

[がん補償基本特約] がん診断保険金	保険期間中に以下のいずれかの状態に該当した場合 ■初めてがんと診断確定された場合 ■この保険契約が継続契約である場合において、この保険契約が継続されてきた最初の保険契約（初年度契約）から継続前契約までの連続した継続契約のいずれかの保険期間中に既に診断確定されたがん（原発がん）を治療したことにより、がんが認められない状態となり、その後初めてがんが再発または転移したと診断確定されたとき ■原発がんとは関係なく、がんが新たに生じたと診断確定された場合 ▶がん診断保険金額をお支払いします。 ただし、がん診断保険金のお支払いは、保険期間を通じて１回に限ります。また、支払事由に該当した最終の診断確定日からその日を含めて１年以内であるときは、がん診断保険金をお支払いできません。
[がん補償基本特約] がん入院保険金	がんと診断確定され、その診断確定されたがんによって医師等の治療を必要とし、かつ、保険期間中にその**治療のため入院（日帰り入院を含みます。）を開始された場合** ▶がん入院保険金日額に入院期間を乗じた額をお支払いします。 ※がん入院保険金が支払われる期間中、さらにがん診断保険金の支払事由に該当しても、がん入院保険金は重複してはお支払いできません。
[がん補償基本特約] がん手術保険金	がんと診断確定され、その治療のため、保険期間中に**所定の手術を受けられた場合** ▶手術の種類に応じてがん入院保険金日額の１０倍、２０倍または４０倍の額をお支払いします。 ただし、時期を同じくして*1　２種類以上の手術を受けた場合には、倍率の最も高い手術についてのみお支払いします。 *1　「時期を同じくして」とは「手術室に入ってから出るまで」をいいます。
[がん補償基本特約] がん退院後療養保険金	がんと診断確定され、保険期間中にがん入院保険金のお支払対象となる入院を開始し、２０日以上継続して入院した後、**生存して退院された場合** ▶がん退院後療養保険金額をお支払いします。 ただし、退院日からその日を含めて３０日以内に開始した入院については、がん退院後療養保険金をお支払いできません。
[がん補償基本特約] がん通院保険金	がんと診断確定され、保険期間中にがん入院保険金のお支払対象となる入院を開始し、２０日以上の継続入院をして、以下の条件のすべてを満たす**通院（往診を含みます。）をされた場合** ■診断確定されたがんによって医師等の治療を必要としている期間内に行われた通院であること ■２０日以上の継続入院の原因となったがんの治療のための通院であること ■２０日以上の継続入院の開始日の前日からその日を含めて遡及して６０日以内（入院前通院期間）または退院日の翌日からその日を含めて１８０日以内（退院後通院期間）に行われた通院であること ▶がん通院保険金日額に通院日数（実日数）を乗じた額をお支払いします。 ただし、１回の継続入院の原因となったがんの治療のための通院について４５日を限度とします。 ※がん入院保険金と重複してはお支払いできません。また、退院後通院期間中に新たに２０日以上の継続入院をされ、入院前通院期間と退院後通院期間に重複する期間があったとしても、保険金は重複してはお支払いできません。
[がん補償基本特約] がん重度一時金	がんと診断確定され、保険期間中に以下のいずれかの状態になった場合 ■その病状が初めて重度状態*1と診断確定された場合 ■この保険契約が継続契約の場合において、この保険契約が継続されてきた最初の保険契約（初年度契約）から継続前契約までの連続した継続契約のいずれかの保険期間中に既に重度状態*1と診断確定されたがんが、治療したことにより、がんが認められない状態となり、その後初めてがんが再発または転移し、再び重度状態*1と診断確定されたとき ▶がん重度一時金額をお支払いします。 ただし、がん重度一時金のお支払いは、保険期間を通じて１回に限ります。また、支払事由に該当した最終の診断確定日からその日を含めて１年以内であるときは、その診断確定についてはがん重度一時金をお支払いできません。 *1　国際対がん連合（UICC）の定めるTNM分類等の病期分類において、がんの進行度がステージⅣに該当すると診断確定された状態をいいます。

[がん患者申出療養特約] がん患者申出療養保険金	がんと診断確定され、その治療のため、保険期間中に患者申出療養*1を受けられた場合 ▶患者申出療養*1にかかわる技術料*2について保険金をお支払いします。 ただし、保険期間を通じて、がん患者申出療養保険金額を限度とします。 *1 「患者申出療養」とは、公的医療保険制度のうち、厚生労働大臣が定める患者申出療養（患者申出療養ごとに厚生労働大臣が定める施設基準に適合する病院または診療所において行われるものに限ります。）をいいます（詳細については厚生労働省のホームページをご参照ください。）。なお、療養*3を受けた日現在、公的医療保険制度の給付対象になっている療養*3は患者申出療養とはみなされません（保険期間中に対象となる患者申出療養は変動する可能性があります。）。 *2 次の費用等、患者申出療養にかかわる技術料以外の費用は含まれません。 ⅰ．公的医療保険制度に基づき給付の対象となる費用（自己負担部分を含む） ⅱ．評価療養のための費用 ⅲ．選定療養のための費用 ⅳ．食事療養のための費用 ⅴ．生活療養のための費用 *3 次のいずれかに該当するものをいいます。 ⅰ．診察 ⅱ．薬剤または治療材料の支給 ⅲ．処置、手術その他の治療

介護補償（年金払介護）

※ご加入いただくタイプによっては保険金のお支払対象とならない場合があります。ご加入のタイプの詳細については、「保険金額・保険料表」等をご確認ください。

保険の対象となる方が、保険期間中に公的介護保険制度に基づく要介護３以上の認定を受けた状態となった場合に、最初に要介護状態*1となったその日から毎年１回、その日を含めて最大１０年間（１０回）にわたり保険金をお支払いします。
この補償については、死亡に対する補償はありません。
保険金のお支払対象となっていない身体障害の影響等によって、保険金を支払うべき要介護状態*1の程度が重大となった場合は、東京海上日動は、その影響がなかったときに相当する金額をお支払いします。詳細は、《お問い合わせ先》までご連絡ください。

*1　公的介護保険制度に基づく要介護３以上の認定を受けた状態をいいます。

[介護補償基本特約＋年金払介護補償特約]《保険金をお支払いする主な場合》

・第１回年金払介護補償保険金
保険期間中に公的介護保険制度に基づく要介護３以上の認定を受けた状態となった場合
▶年金払介護補償保険金額をお支払いします。

・第２回以後年金払介護補償保険金
既に第１回年金払介護補償保険金が支払われた場合で、てん補期間*1中の保険金支払基準日*2ごとに、保険の対象となる方が要介護状態*3に該当しているとき
▶年金払介護補償保険金額をお支払いします。
※てん補期間*1中の保険金支払基準日*2時点で、公的介護保険制度に基づく要介護３以上から要介護２以下に回復している年度は保険金をお支払いしません。その翌年度以降のてん補期間*1中の保険金支払基準日*2に、再度要介護状態*3に該当している場合は、保険金のお支払いを再開します。この場合も、てん補期間*1は１回目の保険金支払基準日*2から通算した期間となります。
（例：最初に保険金をお支払いした後、すぐに回復したため、翌年以降５年間保険金をお支払いをしていない場合、その翌年に別の理由で再度要介護状態*3 に該当し、それが継続したとしても、その後の保険金のお支払いは最大４年分となります。）

上記にかかわらず、保険の対象となる方がてん補期間*1中に死亡した後の保険金支払基準日*2においては、保険金をお支払いしません。

*1　第１回年金払介護補償保険金の保険金支払事由に該当したその日から起算して10年（10回目の保険金支払基準日*2まで）をいいます。
*2　１回目は最初に保険金を支払うべき要介護状態*3に該当した日、２回目以降は１回目から数えて翌年以降の毎年の応当日をいいます。
*3　公的介護保険制度に基づく要介護３以上の認定を受けた状態をいいます。

[介護補償基本特約＋年金払介護補償特約]《保険金をお支払いしない主な場合》

・**地震・噴火**またはこれらによる**津波**によって生じた要介護状態*1
・保険の対象となる方の**故意**または**重大な過失**によって生じた要介護状態
・保険金の受取人の**故意**または**重大な過失**によって生じた要介護状態（その方が受け取るべき金額部分）
・保険の対象となる方の闘争行為、自殺行為または犯罪行為によって生じた要介護状態
・**無免許運転や酒気帯び運転**をしている間の事故により生じた要介護状態
・麻薬、大麻、あへん、覚せい剤、危険ドラッグ、シンナー等の使用によって生じた要介護状態
・アルコール依存および薬物依存によって生じた要介護状態
・先天性疾患によって生じた要介護状態
・医学的他覚所見のないむちうち症や腰痛等によって生じた要介護状態
・この保険契約が継続されてきた最初の保険契約（初年度契約といいます。）の保険始期時点で、既に被っている病気やケガ等による要介護状態*2*3等

*1　該当した保険の対象となる方の数の増加が、この保険の計算の基礎に及ぼす影響が少ない場合は、その程度に応じ、保険金の全額をお支払いすることや、その金額を削減してお支払いすることがあります。
*2　初年度契約の保険始期時点で、既に被っている病気やケガ等による要介護状態についても、初年度契約の保険始期日から１年を経過した後に開始した要介護状態*4については、保険金のお支払対象となります。
*3　要介護状態の原因が告知対象外の病気やケガであったり、正しく告知いただいていた場合であっても、保険金のお支払対象とならないことがあります。
*4　公的介護保険制度に基づく要介護３以上の認定を受けた状態をいいます。

※保険期間の開始時以降に公的介護保険制度の改正が行われた場合には、その制度の改正の内容または程度等に応じ、この保険契約の保険期間の開始時点において有効な公的介護保険制度に基づく要介護３以上に相当すると認められる状態を要介護状態とみなします。

介護補償（一時金払介護）

※ご加入いただくタイプによっては保険金のお支払対象とならない場合があります。ご加入のタイプの詳細については、「保険金額・保険料表」等をご確認ください。

保険の対象となる方が、保険期間中に公的介護保険制度に基づく所定の要介護状態の認定を受けた状態となった場合等に保険金をお支払いします。
この補償については、死亡に対する補償はありません。
保険金のお支払対象となっていない身体障害の影響等によって、保険金を支払うべき要介護状態の程度が重大となった場合は、東京海上日動は、その影響がなかったときに相当する金額をお支払いします。詳細は、《お問い合わせ先》までご連絡ください。

《保険金をお支払いする主な場合》

[介護補償基本特約]　［公的介護保険連動型（要介護３）］

保険期間中に公的介護保険制度に基づく要介護３以上の認定を受けた状態となった場合

▶介護補償保険金額の全額をお支払いします。
ただし、保険の対象となる方１名につき１回に限ります。

《保険金をお支払いしない主な場合》　（介護補償（一時金払介護）共通）

・**地震・噴火**またはこれらによる**津波**によって生じた要介護状態*1
・保険の対象となる方の**故意**または**重大な過失**によって生じた要介護状態
・保険金の受取人の**故意**または**重大な過失**によって生じた要介護状態（その方が受け取るべき金額部分）
・保険の対象となる方の闘争行為、自殺行為または犯罪行為によって生じた要介護状態
・**無免許運転や酒気帯び運転**をしている間の事故により生じた要介護状態
・麻薬、大麻、あへん、覚せい剤、危険ドラッグ、シンナー等の使用によって生じた要介護状態
・アルコール依存および薬物依存によって生じた要介護状態
・先天性疾患によって生じた要介護状態
・医学的他覚所見のないむちうち症や腰痛等によって生じた要介護状態
・この保険契約が継続されてきた最初の保険契約（初年度契約といいます。）の保険始期時点で、既に被っている病気やケガ等による要介護状態*2*3
等

*1　該当した保険の対象となる方の数の増加が、この保険の計算の基礎に及ぼす影響が少ない場合は、その程度に応じ、保険金の全額をお支払いすることや、その金額を削減してお支払いすることがあります。
*2　初年度契約の保険始期時点で、既に被っている病気やケガ等による要介護状態についても、初年度契約の保険始期日から１年を経過した後に開始した要介護状態については、保険金のお支払対象となります。
*3　要介護状態の原因が告知対象外の病気やケガであったり、正しく告知いただいていた場合であっても、保険金のお支払対象とならないことがあります。

賠償責任に関する補償

※ご加入いただくタイプによっては保険金のお支払対象とならない場合があります。ご加入のタイプの詳細については、「保険金額・保険料表」等をご確認ください。

[個人賠償責任補償特約]《保険金をお支払いする主な場合》

国内外において**以下のような事由により、保険の対象となる方が法律上の損害賠償責任を負う場合**
■日常生活に起因する偶然な事故により、他人にケガ等をさせたり他人の財物を壊した場合
■保険の対象となる方が居住に使用する住宅の所有、使用または管理に起因する偶然な事故により、他人にケガ等をさせたり他人の財物を壊した場合
■電車等*1を運行不能にさせた場合
■国内で受託した財物（受託品）*2を壊したり盗まれた場合
▶１事故について保険金額を限度に保険金をお支払いします。

※国内での事故（訴訟が国外の裁判所に提起された場合等を除きます。）に限り、示談交渉は原則として東京海上日動が行います。
※東京海上日動との直接折衝について相手方の同意が得られない場合や保険の対象となる方に損害賠償責任がない場合等には、相手方との示談交渉はできませんのでご注意ください。
※他の保険契約または共済契約から保険金または共済金が支払われた場合には、保険金が差し引かれることがあります。
※記載している保険金以外に事故時に発生する様々な費用について保険金をお支払いする場合があります。
※保険の対象となる方またはそのご家族が、補償内容が同様の保険契約を他にご契約されているときには、補償が重複することがあります。ご加入にあたっては補償内容を十分ご確認ください。

*1　汽車、電車、気動車、モノレール等の軌道上を走行する陸上の乗用具をいいます。
*2　以下のものは受託品には含まれません。
自動車、原動機付自転車、自転車、船舶、サーフボード、ラジコン模型、携帯電話、ノート型パソコン、コンタクトレンズ、眼鏡、手形その他の有価証券、クレジットカード、設計書、帳簿、動物や植物等の生物、乗車券、航空券、通貨、貴金属、宝石、美術品、データやプログラム等の無体物、１個または１組で100万円を超える物

等

[個人賠償責任補償特約]《保険金をお支払いしない主な場合》

・ご契約者または保険の対象となる方等の**故意**によって生じた損害
・**地震・噴火**またはこれらによる**津波**によって生じた損害
・職務の遂行に直接起因する損害賠償責任（仕事上の損害賠償責任*1）によって保険の対象となる方が被る損害
・保険の対象となる方およびその同居の親族に対する損害賠償責任によって保険の対象となる方が被る損害
・第三者との間の特別な約定により加重された損害賠償責任によって保険の対象となる方が被る損害
・保険の対象となる方が所有、使用または管理する財物*2の損壊について、その財物について正当な権利を有する者に対する損害賠償責任によって保険の対象となる方が被る損害
・心神喪失に起因する損害賠償責任によって保険の対象となる方が被る損害
・航空機、船舶、車両*3または銃器の所有、使用または管理に起因する損害賠償責任によって保険の対象となる方が被る損害
・以下のような事由により、その受託品について正当な権利を有する者に対する損害賠償責任によって保険の対象となる方が被る損害
■保険の対象となる方の自殺行為、犯罪行為または闘争行為
■差押え、収用、没収、破壊等国または公共団体の公権力の行使
■受託品が通常有する性質や性能を欠いていること
■自然の消耗または劣化、変色、さび、かび、ひび割れ、虫食い
■受託品が有する機能の喪失または低下を伴わないすり傷、かき傷、塗料の剝がれ落ち、単なる外観上の損傷や汚損
■受託品に対する加工や修理・点検等の作業上の過失または技術の拙劣に起因する損害
■受託品の電気的または機械的事故
■受託品の置き忘れまたは紛失*4
■詐欺または横領
■風、雨、雪、雹（ひょう）、砂塵（さじん）等の吹き込みや浸み込みまたは漏入
■受託品が委託者に引き渡された後に発見された受託品の損壊

等

*1　保険の対象となる方がゴルフの競技または指導を職業としている方以外の場合、ゴルフの練習、競技または指導*5中に生じた事故による損害賠償責任は除きます。
*2　受託品、ホテルまたは旅館等の宿泊が可能な施設および施設内の動産、ゴルフ場敷地内におけるゴルフ・カートを除きます。
*3　自転車やゴルフ場敷地内におけるゴルフ・カートを除きます。
*4　置き忘れまたは紛失後の盗難を含みます。
*5　ゴルフの練習、競技または指導に付随してゴルフ場、ゴルフ練習場敷地内で通常行われる更衣、休憩、食事、入浴等の行為を含みます。

[個人賠償責任補償特約＋ゴルフ賠償責任補償特約]《保険金をお支払いする主な場合》

国内外において**以下のような事由により、保険の対象となる方が法律上の損害賠償責任を負う場合**
■ゴルフ*1の練習、競技または指導*2中に他人（キャディを含みます。）にケガ等をさせたり、他人の財物を壊した場合
■ゴルフ*1の練習、競技または指導*2中に、国内で受託した財物（受託品）*3を壊したり盗まれた場合
▶１事故について保険金額を限度に保険金をお支払いします。

※国内での事故（訴訟が国外の裁判所に提起された場合等を除きます。）に限り、示談交渉は原則として東京海上日動が行います。
※東京海上日動との直接折衝について相手方の同意が得られない場合や保険の対象となる方に損害賠償責任がない場合等には、相手方との示談交渉はできませんのでご注意ください。
※他の保険契約または共済契約から保険金または共済金が支払われた場合には、保険金が差し引かれることがあります。
※記載している保険金以外に事故時に発生する様々な費用について保険金をお支払いする場合があります。
※保険の対象となる方またはそのご家族が、補償内容が同様の保険契約を他にご契約されているときには、補償が重複することがあります。ご加入にあたっては補償内容を十分ご確認ください。

*1　ケイマンゴルフ、ターゲットバードゴルフまたはパターゴルフ等ゴルフ類似のスポーツは含みません。
*2　ゴルフ*1の練習、競技または指導に付随してゴルフ場敷地内で通常行われる更衣、休憩、食事、入浴等の行為を含みます。
*3　以下のものは受託品には含まれません。
自動車、原動機付自転車、自転車、船舶、サーフボード、ラジコン模型、携帯電話、ノート型パソコン、コンタクトレンズ、眼鏡、手形その他の有価証券、クレジットカード、設計書、帳簿、動物や植物等の生物、乗車券、航空券、通貨、貴金属、宝石、美術品、データやプログラム等の無体物、１個または１組で100万円を超える物

等

[個人賠償責任補償特約＋ゴルフ賠償責任補償特約]《保険金をお支払いしない主な場合》

・ご契約者または保険の対象となる方等の**故意**によって生じた損害
・**地震・噴火**またはこれらによる**津波**によって生じた損害
・保険の対象となる方およびその同居の親族に対する損害賠償責任によって保険の対象となる方が被る損害
・第三者との間の特別な約定により加重された損害賠償責任によって保険の対象となる方が被る損害
・保険の対象となる方が所有、使用または管理する財物*1の損壊について、その財物について正当な権利を有する者に対する損害賠償責任によって保険の対象となる方が被る損害
・心神喪失に起因する損害賠償責任によって保険の対象となる方が被る損害
・航空機、船舶、車両*2または銃器の所有、使用または管理に起因する損害賠償責任によって保険の対象となる方が被る損害
・以下のような事由により、その受託品について正当な権利を有する者に対する損害賠償責任によって保険の対象となる方が被る損害
■保険の対象となる方の自殺行為、犯罪行為または闘争行為
■差押え、収用、没収、破壊等国または公共団体の公権力の行使
■受託品が通常有する性質や性能を欠いていること
■自然の消耗または劣化、変色、さび、かび、ひび割れ、虫食い
■受託品が有する機能の喪失または低下を伴わないすり傷、かき傷、塗料の剝がれ落ち、単なる外観上の損傷や汚損
■受託品に対する加工や修理・点検等の作業上の過失または技術の拙劣に起因する損害
■受託品の電気的または機械的事故
■受託品の置き忘れまたは紛失*3
■詐欺または横領
■風、雨、雪、雹（ひょう）、砂塵（さじん）等の吹き込みや浸み込みまたは漏入
■受託品が委託者に引き渡された後に発見された受託品の損壊

等

*1　受託品、ホテルまたは旅館等の宿泊が可能な施設および施設内の動産、ゴルフ場敷地内におけるゴルフ・カートを除きます。
*2　自転車やゴルフ場敷地内におけるゴルフ・カートを除きます。
*3　置き忘れまたは紛失後の盗難を含みます。

[借家人賠償責任補償特約]《保険金をお支払いする主な場合》

国内における借用戸室での火災、破裂・爆発、水濡（ぬ）れ、盗難の事故により、**貸主に対して法律上の損害賠償責任を負う場合**
▶１事故について保険金額を限度に保険金をお支払いします。また、落雷、風災・雪災、外部からの物体の衝突等の事故により、法律上の損害賠償責任が生じないときであっても、貸主との契約に基づいて借用戸室を修理した費用も補償します。

※示談交渉は東京海上日動では行いません。
※他の保険契約または共済契約から保険金または共済金が支払われた場合には、保険金が差し引かれることがあります。
※記載している保険金以外に事故時に発生する様々な費用について保険金をお支払いする場合があります。
※保険の対象となる方またはそのご家族が、補償内容が同様の保険契約を他にご契約されているときには、補償が重複することがあります。ご加入にあたっては補償内容を十分ご確認ください。

[借家人賠償責任補償特約]《保険金をお支払いしない主な場合》

・ご契約者または保険の対象となる方等の**故意**によって生じた損害
・**地震・噴火**またはこれらによる**津波**によって生じた損害
・心神喪失によって生じた損害*1
・借用戸室の改築、増築、取りこわし等の工事によって生じた損害*1
・借用戸室の貸主との間の特別な約定により加重された損害賠償責任によって保険の対象となる方が被る損害*1
・借用戸室を貸主に引き渡した後に発見された借用戸室の損壊に起因する損害賠償責任によって保険の対象となる方が被る損害*1

等

*1　法律上の損害賠償責任が生じないときに、貸主との契約に基づいて借用戸室を修理した費用については、補償の対象となります。

財産に関する補償

※ご加入いただくタイプによっては保険金のお支払対象とならない場合があります。ご加入のタイプの詳細については、「保険金額・保険料表」等をご確認ください。

[携行品特約]《保険金をお支払いする主な場合》

国内外において、**保険の対象となる方が所有する家財のうち、一時的に持ち出された家財、住宅外において携行中の家財または住宅外で取得し住宅に持ち帰るまでの間の家財に損害が生じた場合**
▶損害額（修理費）から**免責金額（自己負担額：１事故について5,000円）を差し引いた額**を、保険期間を通じて保険金額を限度に保険金としてお支払いします。
ただし、損害額は時価額を限度とします。

※他の保険契約または共済契約から保険金または共済金が支払われた場合には、保険金が差し引かれることがあります。
※記載している保険金以外に事故時に発生する様々な費用について保険金をお支払いする場合があります。
※保険の対象となる方またはそのご家族が、補償内容が同様の保険契約を他にご契約されているときには、補償が重複することがあります。ご加入にあたっては補償内容を十分ご確認ください。

◎以下のものは補償の対象となりません。
自動車、原動機付自転車、自転車、船舶、サーフボード、ラジコン模型、携帯電話、ノート型パソコン、コンタクトレンズ、眼鏡、手形その他の有価証券（小切手は含みません。）、クレジットカード、設計書、帳簿、商品・製品や設備・什器（じゅうき）、動物や植物等の生物、データやプログラム等の無体物

等

[携行品特約]《保険金をお支払いしない主な場合》

・ご契約者、保険の対象となる方またはその同居の親族等の**故意**または**重大な過失**によって生じた損害
・**地震・噴火**またはこれらによる**津波**によって生じた損害
・保険の対象となる方の自殺行為、犯罪行為または闘争行為による損害
・**無免許運転や酒気帯び運転**をしている間に生じた事故による損害
・差押え、収用、没収、破壊等国または公共団体の公権力の行使に起因する損害
・保険の対象が通常有する性質や性能を欠いていることに起因して生じた損害
・自然の消耗または劣化、変色、さび、かび、ひび割れ、虫食い等による損害
・保険の対象が有する機能の喪失または低下を伴わないすり傷、かき傷、塗料の剝がれ落ち、単なる外観上の損傷や汚損による損害
・保険の対象に対する加工や修理・点検等の作業上の過失または技術の拙劣に起因する損害
・電気的または機械的事故に起因する損害
・保険の対象の置き忘れまたは紛失*1に起因する損害
・詐欺または横領に起因する損害
・風、雨、雪、雹（ひょう）、砂塵（さじん）等の吹き込みや浸み込みまたは漏入により生じた損害
・保険の対象となる方の居住する住宅内（敷地を含みません。）で生じた事故による損害

等

*1　置き忘れまたは紛失後の盗難を含みます。

[携行品特約＋ゴルフ用品補償特約]《保険金をお支払いする主な場合》

国内外において、ゴルフ場、ゴルフ練習場敷地内で、**保険の対象となる方が所有するゴルフ用品に次の損害**が生じた場合
■ゴルフ用品の盗難（ただし、ゴルフボールの盗難については、他のゴルフ用品と同時に生じた場合に限ります。）
■ゴルフクラブの破損、曲損*1
▶損害額（修理費）から**免責金額（自己負担額）を差し引いた額**を、保険期間を通じて保険金額を限度に保険金としてお支払いします。ただし、損害額は時価額を限度とします。

※ゴルフ用品とは、ゴルフクラブ、ゴルフボール、ゴルフシューズ、ゴルフバッグ、ゴルフウェア等ゴルフ用に設計された物のほか、被服類ならびにそれらを収容するバッグ類をいいます。ただし、時計、宝石、貴金属、財布、ハンドバッグ等の携行品は含みません。
※他の保険契約または共済契約から保険金または共済金が支払われた場合には、保険金が差し引かれることがあります。
※記載している保険金以外に事故時に発生する様々な費用について保険金をお支払いする場合があります。
※保険の対象となる方またはそのご家族が、補償内容が同様の保険契約を他にご契約されているときには、補償が重複することがあります。ご加入にあたっては補償内容を十分ご確認ください。

*1　破損、曲損が生じたゴルフクラブの損害に限ります。

[携行品特約＋ゴルフ用品補償特約]《保険金をお支払いしない主な場合》

・ご契約者、保険の対象となる方またはその同居の親族等の**故意**または**重大な過失**によって生じた損害
・**地震・噴火**またはこれらによる**津波**によって生じた損害
・保険の対象となる方の自殺行為、犯罪行為または闘争行為による損害
・**無免許運転や酒気帯び運転**をしている間に生じた事故による損害
・差押え、収用、没収、破壊等国または公共団体の公権力の行使に起因する損害
・保険の対象が通常有する性質や性能を欠いていることに起因して生じた損害
・自然の消耗または劣化、変色、さび、かび、ひび割れ、虫食い等による損害
・保険の対象が有する機能の喪失または低下を伴わないすり傷、かき傷、塗料の剥がれ落ち、単なる外観上の損傷や汚損による損害
・保険の対象に対する加工や修理・点検等の作業上の過失または技術の拙劣に起因する損害
・電気的または機械的事故に起因する損害
・保険の対象の置き忘れまたは紛失*1に起因する損害
・詐欺または横領に起因する損害
・風、雨、雪、雹（ひょう）、砂塵（さじん）等の吹き込みや浸み込みまたは漏入により生じた損害
・ゴルフボールのみの盗難による損害

等

*1　置き忘れまたは紛失後の盗難を含みます。

[住宅内生活用動産特約]《保険金をお支払いする主な場合》

国内での保険の対象となる方が**居住に使用する住宅内（敷地を含みません。）に所在し、保険の対象となる方が所有する家財*1に損害が生じた場合**
▶損害額（修理費）から**免責金額（自己負担額：１事故について5,000円）を差し引いた額**を、保険期間を通じて保険金額を限度に保険金としてお支払いします。
ただし、損害額は時価額を限度（乗車券、通貨等は合計５万円、貴金属、宝石、美術品等は１個または１組あたり３０万円を限度）とします。
また、臨時費用、残存物取片づけ費用、失火見舞費用もお支払いします。

※他の保険契約または共済契約から保険金または共済金が支払われた場合には、保険金が差し引かれることがあります。
※記載している保険金以外に事故時に発生する様々な費用について保険金をお支払いする場合があります。
※保険の対象となる方またはそのご家族が、補償内容が同様の保険契約を他にご契約されているときには、補償が重複することがあります。ご加入にあたっては補償内容を十分ご確認ください。

*1　以下の場所に所在し、保険の対象となる方が所有する家財も含みます。
・保険の対象となる方の単身赴任先
・保険の対象となる方にお子様も含む場合は、お子様の就学に伴う下宿先

◎以下のものは補償の対象となりません。
自動車、原動機付自転車、自転車、船舶、サーフボード、ラジコン模型、携帯電話、ノート型パソコン、コンタクトレンズ、眼鏡、手形その他の有価証券（小切手は含みません。）、クレジットカード、設計書、帳簿、商品・製品や設備・什器（じゅうき）、動物や植物等の生物、データやプログラム等の無体物

等

[住宅内生活用動産特約]《保険金をお支払いしない主な場合》

・ご契約者、保険の対象となる方またはその同居の親族等の**故意**または**重大な過失**によって生じた損害
・**地震・噴火**またはこれらによる**津波**によって生じた損害
・保険の対象となる方の自殺行為、犯罪行為または闘争行為による損害
・**無免許運転や酒気帯び運転**をしている間に生じた事故による損害
・差押え、収用、没収、破壊等国または公共団体の公権力の行使に起因する損害
・保険の対象が通常有する性質や性能を欠いていることに起因して生じた損害
・自然の消耗または劣化、変色、さび、かび、ひび割れ、虫食い等による損害
・保険の対象が有する機能の喪失または低下を伴わないすり傷、かき傷、塗料の剥がれ落ち、単なる外観上の損傷や汚損による損害
・保険の対象に対する加工や修理・点検等の作業上の過失または技術の拙劣に起因する損害
・電気的または機械的事故に起因する損害
・保険の対象の置き忘れまたは紛失*1に起因する損害
・詐欺または横領に起因する損害
・風、雨、雪、雹（ひょう）、砂塵（さじん）等の吹き込みや浸み込みまたは漏入により生じた損害
・保険の対象となる方の居住する住宅外（敷地を含みます。）で生じた事故による損害

等

*1　置き忘れまたは紛失後の盗難を含みます。

費用に関する補償

※ご加入いただくタイプによっては保険金のお支払対象とならない場合があります。ご加入のタイプの詳細については、「保険金額・保険料表」等をご確認ください。

[ホールインワン・アルバトロス費用補償特約]《保険金をお支払いする主な場合》

国内の９ホール以上を有するゴルフ場においてパー３５以上の９ホールを正規にラウンドし、１名以上の他の競技者を同伴したゴルフのプレー中に、**下記のいずれかのホールインワンまたはアルバトロスを達成した場合**

■**同伴競技者および同伴キャディ等＊1の両方が目撃した**ホールインワンまたはアルバトロス（公式競技の場合は、同伴競技者または同伴キャディ等＊1のいずれかが目撃したホールインワンまたはアルバトロス）

■記録媒体に記録されたビデオ映像等により客観的に達成を確認できるホールインワンまたはアルバトロス

▶達成のお祝いとして実際にかかった費用等＊2を、１回のホールインワンまたはアルバトロスについて保険金額を限度に保険金としてお支払いします。

※他の保険契約または共済契約から保険金または共済金が支払われた場合には、保険金が差し引かれることがあります。

※保険の対象となる方またはそのご家族が、補償内容が同様の保険契約を他にご契約されているときには、補償が重複することがあります。

※「ホールインワン・アルバトロス費用」は複数のご契約にご加入いただいていても、その中で最も高い保険金額が複数のご契約を通算しての支払限度額となります。
既に「ホールインワン・アルバトロス費用」を補償する他の保険契約にご加入いただいている場合には、補償内容を十分ご確認ください。

※保険金のご請求にあたっては、同伴競技者、同伴キャディ等＊1およびゴルフ場の支配人等のそれぞれが署名もしくは記名捺印したホールインワンもしくはアルバトロス証明書または映像等のうち、東京海上日動が求めるすべてのもののご提出が必要となります。

＊1　同伴キャディ、ゴルフ場の使用人や関連業者、公式競技の競技委員、先行・後続のパーティのプレイヤー等をいいます。ただし、同伴キャディ以外の者で、保険の対象となる方または同伴競技者のゴルフプレーに同行する、ゴルフプレーを行わない者は含みません。

＊2　慣習として負担する贈呈用記念品購入費用、祝賀会費用、ゴルフ場に対する記念植樹費用、同伴キャディに対する祝儀等が対象となります。

[ホールインワン・アルバトロス費用補償特約]《保険金をお支払いしない主な場合》

・保険の対象となる方がゴルフ場の経営者である場合、その保険の対象となる方が経営するゴルフ場で達成したホールインワンまたはアルバトロス
・保険の対象となる方がゴルフ場の使用人である場合、その保険の対象となる方が実際に使用されているゴルフ場で達成したホールインワンまたはアルバトロス
・ゴルフの競技または指導を職業としている方が達成したホールインワンまたはアルバトロス
・パターゴルフ等ゴルフ類似のスポーツ

等

[弁護士費用等補償特約（人格権侵害等）]《保険金をお支払いする主な場合》

国内において以下のような事由により、**保険金の受取人*1が弁護士費用または法律相談費用を負担した場合**
■急激かつ偶然な外来の事故（自動車事故を除きます。）によって被った身体の障害*2または財物の損壊等*3について、相手方に法律上の損害賠償請求をした場合または法律相談をした場合
■不当行為による自由、名誉、プライバシーまたは肖像権の侵害を受けた*4ことにより被った精神的苦痛について、弁護士委任または法律相談をした場合
■痴漢、ストーカー行為、いじめまたは嫌がらせを受けた*4ことにより被った精神的苦痛について、弁護士委任または法律相談をした場合
▶1つの原因事故*5について保険の対象となる方1名あたり300万円を限度に保険金をお支払いします*6。

※弁護士等*7への委任や弁護士等*8への法律相談および弁護士等*8への費用の支払いに際して、事前に東京海上日動へのご連絡が必要です。
※他の保険契約または共済契約から保険金または共済金が支払われた場合には、保険金が差し引かれることがあります。
※保険の対象となる方またはそのご家族が、補償内容が同様の保険契約を他にご契約されているときには、補償が重複することがあります。ご加入にあたっては補償内容を十分ご確認ください。

*1 保険の対象となる方または保険の対象となる方の法定相続人、配偶者*9、父母もしくはお子様に該当する方をいいます。
*2 病気またはケガをいいます。
*3 損壊または盗取をいい、詐取を含みません。
*4 警察へ提出した被害届や学校の相談窓口への届出等、その事実を客観的に証明できる場合に限ります。
*5 法律相談または弁護士委任に至った事故または事由をいいます。なお、同一の背景等から生じた一連の原因事故は、一つの原因事故とみなします。
*6 弁護士等*7への報酬を負担した場合は、東京海上日動が別途定める上限額の範囲内で保険金をお支払いします。
*7 弁護士または司法書士をいいます。
*8 弁護士、司法書士または行政書士をいいます。
*9 婚姻の届出をしていないが事実上婚姻関係と同様の事情にある方および戸籍上の性別が同一であるが婚姻関係と異ならない程度の実質を備える状態にある方を含みます（以下の要件をすべて満たすことが書面等により確認できる場合に限ります。婚約とは異なります。）。
①婚姻意思*10を有すること
②同居により夫婦同様の共同生活を送っていること
*10 戸籍上の性別が同一の場合は、夫婦同様の関係を将来にわたり継続する意思をいいます。

[弁護士費用等補償特約（人格権侵害等）]《保険金をお支払いしない主な場合》

・ご契約者または保険の対象となる方等の**故意または重大な過失**によって生じた損害
・**地震・噴火**またはこれらによる**津波**によって生じた損害
・差押え、収用、没収、破壊等国または公共団体の公権力の行使に起因する損害
・保険の対象となる方の自殺行為*1、犯罪行為または闘争行為によって生じた損害
・麻薬、大麻、あへん、覚せい剤、危険ドラッグ、シンナー等の使用によって生じた身体の障害*2、財物の損壊等*3または精神的苦痛
・液体、気体もしくは固体の排出、流出もしくはいっ出により生じた身体の障害*2、財物の損壊等*3または精神的苦痛
・財物の瑕疵、自然の消耗または劣化、変色、さび、かび、ひび割れ等による財物の損壊等*3
・労働災害により生じた身体の障害*2または精神的苦痛
・診療、治療、医薬品等の調剤、身体の整形、マッサージまたは柔道整復等を受けたことによって生じた身体の障害*2
・石綿もしくは石綿を含む製品等が有する発ガン性等に起因する身体の障害*2、財物の損壊等*3または精神的苦痛
・環境ホルモンの有害な特性に起因する身体の障害*2、財物の損壊等*3または精神的苦痛
・電磁波障害に起因する身体の障害*2または精神的苦痛
・騒音、振動、悪臭、日照不足その他これらに類する事由に起因する身体の障害*2、財物の損壊等*3または精神的苦痛
・職務の遂行に関する精神的苦痛および職場における嫌がらせによる精神的苦痛
・保険の対象となる方または賠償義務者*4の自動車または原動機付自転車の所有、使用または管理に起因して発生した身体の障害*2または財物の損壊等*3
・保険の対象となる方または保険の対象となる方の配偶者*5、父母もしくはお子様が賠償義務者*4である場合
・保険契約または共済契約に関する原因事故*6

等

*1 保険金のお支払対象となる原因事故*6による精神的苦痛によって自殺した場合は、保険金をお支払いすることがあります。
*2 病気またはケガをいいます。
*3 損壊または盗取をいい、詐取を含みません。
*4 法律上の損害賠償請求を受ける方をいいます。
*5 婚姻の届出をしていないが事実上婚姻関係と同様の事情にある方および戸籍上の性別が同一であるが婚姻関係と異ならない程度の実質を備える状態にある方を含みます（以下の要件をすべて満たすことが書面等により確認できる場合に限ります。婚約とは異なります。）。
①婚姻意思*7を有すること
②同居により夫婦同様の共同生活を送っていること
*6 法律相談または弁護士委任に至った事故または事由をいいます。なお、同一の背景等から生じた一連の原因事故は、一つの原因事故とみなします。
*7 戸籍上の性別が同一の場合は、夫婦同様の関係を将来にわたり継続する意思をいいます。

このパンフレットは団体総合生活保険の概要をご紹介したものです。ご加入にあたっては、必ず「重要事項説明書」をよくお読みください。ご不明な点等がある場合には、《お問い合わせ先》までご連絡ください。

重要事項説明書〔契約概要・注意喚起情報のご説明〕
団体総合生活保険にご加入いただく皆様へ

ご加入前に必ずご理解いただきたい大切な情報を記載しています。必ず最後までお読みください。
※ご家族を保険の対象となる方とする場合等、ご加入者と保険の対象となる方が異なる場合には、本内容を保険の対象となる方全員にご説明ください。
※ご不明な点や疑問点がありましたら、《お問い合わせ先》までご連絡ください。

［マークのご説明］　契約概要　**保険商品の内容をご理解いただくための事項**　注意喚起情報　**ご加入に際してお客様にとって不利益になる事項等、特にご注意いただきたい事項**

Ⅰ　ご加入前におけるご確認事項

1 商品の仕組み　契約概要

この保険は、団体をご契約者とし、団体の構成員等を保険の対象となる方とする団体契約です。保険証券を請求する権利、保険契約を解約する権利等は原則としてご契約者が有します。ご契約者となる団体や基本となる補償、ご加入者のお申出により任意にご加入いただける特約等はパンフレット等に記載のとおりです。
この保険は、ご加入者が団体の構成員等であることを加入条件としています。ご加入いただける保険の対象となる方ご本人の範囲等につきましては、パンフレット等をご確認ください。ご加入いただける保険の対象となる方ご本人の範囲に該当しない方がご加入された場合、ご加入を取消しさせていただくことがあります。

2 基本となる補償および主な特約の概要等　契約概要　注意喚起情報

基本となる補償の“保険金をお支払いする主な場合”、“保険金をお支払いしない主な場合”や主な特約の概要等につきましては、パンフレット等をご確認ください。

3 補償の重複に関するご注意　注意喚起情報

以下の特約をご契約される場合で、保険の対象となる方またはそのご家族が、補償内容が同様の保険契約＊1を他にご契約されているときには、補償が重複することがあります。補償が重複すると、対象となる事故について、どちらのご契約からでも補償されますが、いずれか一方のご契約からは保険金が支払われない場合があります。補償内容の差異や保険金額をご確認のうえで、特約等の要否をご検討ください ＊2 。

●個人賠償責任補償特約　●借家人賠償責任補償特約　●携行品特約　●住宅内生活用動産特約　●ホールインワン・アルバトロス費用補償特約
●救援者費用等補償特約　●弁護士費用等補償特約（人格権侵害等）　●葬祭費用補償特約（医療用・所得補償用）　●がん葬祭費用補償特約
●育英費用補償特約　●学業費用補償特約　●疾病による学業費用補償特約　●医療費用補償特約

＊1 団体総合生活保険以外の保険契約にセットされる特約や東京海上日動以外の保険契約を含みます。
＊2 1契約のみにセットされる場合、将来、そのご契約を解約されたときや、同居から別居への変更等により保険の対象となる方が補償の対象外になったとき等は、補償がなくなることがありますので、ご注意ください。

4 保険金額等の設定　契約概要

この保険の保険金額＊1は、あらかじめ定められたタイプの中からお選びいただくこととなります。タイプについての詳細はパンフレット等をご確認ください。
保険金額等の設定は、高額療養費制度や労災保険制度等の公的保険制度を踏まえご検討ください。公的保険制度の概要につきましては、金融庁のホームページ（https://www.fsa.go.jp/ordinary/insurance-portal.html）等をご確認ください。
所得補償、団体長期障害所得補償、医療補償、がん補償、介護補償においては、保険期間の中途でご加入者からのお申出による保険金額＊1の増額等はできません。

[所得補償・団体長期障害所得補償]

所得補償基本特約、団体長期障害所得補償基本特約、介護と仕事の両立支援特約の保険金額＊1は、平均月間所得額＊2以下（平均月間所得額の85%以下を目安）で設定してください（保険金額または支払基礎所得額が保険の対象となる方の平均月間所得額＊2を上回っている場合には、その上回る部分については保険金をお支払いできませんので、ご注意ください。）。

＊1 団体長期障害所得補償については、支払基礎所得額＊3×約定給付率とします。
＊2 直前12か月における保険の対象となる方の所得＊4の平均月額をいいます（ただし、所得補償で家事従事者特約をセットされる場合は、183,000円となります。）。
＊3 保険金の算出の基礎となる加入依頼書等記載の額をいいます。定率型の場合は、原則として健康保険法上の標準報酬月額で設定します。
＊4 所得補償の場合は、「加入依頼書等に記載の職業・職務によって得られる給与所得・事業所得・雑所得の総収入金額」から「就業不能の発生にかかわらず得られる収入」および「就業不能により支出を免れる金額」を控除したものをいいます。団体長期障害所得補償の場合は、「業務に従事することによって得られる給与所得・事業所得・雑所得の総収入金額」から「就業障害の発生にかかわらず得られる収入」および「就業障害により支出を免れる金額」を控除したものをいいます。

5 保険期間および補償の開始・終了時期　契約概要　注意喚起情報

ご加入の保険契約の保険期間および補償の開始・終了時期については、パンフレット等をご確認ください。保険の種類によっては、新規ご加入の場合、保険金のお支払対象とならない期間がありますので、詳しくはパンフレット等にてご確認ください。

6 保険料の決定の仕組みと払込方法等

（1）保険料の決定の仕組み　契約概要

保険料はご加入いただくタイプ等によって決定されます。保険料については、パンフレット等をご確認ください。

（2）保険料の払込方法　契約概要　注意喚起情報

払込方法・払込回数については、パンフレット等をご確認ください。

（3）保険料の一括払込みが必要な場合について　注意喚起情報

（※団体構成員またはそのご家族等から、ご加入者を募集する所定の団体契約で、保険料負担者がご加入者のご契約が対象となります。）
ご加入者が以下の事由に該当した場合、そのご加入者の残りの保険料を一括して払込みいただくことがありますので、あらかじめご了承ください。

①退職等により給与の支払いを受けられなくなった場合
②脱退や退職等により、その構成員でなくなった場合
③資本関係の変更により、お勤めの企業が親会社の系列会社でなくなった場合
④ご加入者の加入部分＊1に相当する保険料が、集金日の属する月の翌月末までに集金されなかった場合　等

※保険期間の開始後、保険料の払込み前に事故が発生した場合、その後、ご契約者を経て保険料を払込みいただく場合は保険金をお支払いします。
ただし、保険料を払込みいただけない場合には、ご加入者の加入部分＊1について、保険金をお支払いできず、お支払いした保険金を回収させていただくことや、ご加入者の加入部分＊1を解除することがありますのでご注意ください。

※所得補償、団体長期障害所得補償、医療補償、がん補償、介護補償が解除となった後、新たにご加入される場合には、新たなご加入について、保険の対象となる方の健康状態等によりお引受けをお断りさせていただくことがあります。その他ご注意いただきたい内容につきましては、「Ⅱ-1 告知義務」をご確認ください。

＊1 ご加入者によってご加入された、すべての保険の対象となる方およびすべての補償をいいます（例えば、加入内容変更による変更保険料を払込みいただけない場合、変更保険料を払込みいただけない補償だけでなく、ご加入されているすべての保険の対象となる方およびすべての補償が対象となります。）。

7 満期返れい金・契約者配当金

契約概要

この保険には満期返れい金・契約者配当金はありません。

Ⅱ ご加入時におけるご注意事項

1 告知義務

注意喚起情報

加入依頼書等に★や☆のマークが付された事項は、ご加入に関する重要な事項（告知事項）ですので、正確に記載してください（東京海上日動の代理店には、告知受領権があります。）。お答えいただいた内容が事実と異なる場合や告知事項について事実を記載しない場合は、ご加入を解除し、保険金をお支払いできないことがあります。

※告知事項かつ通知事項には☆のマークが付されています。通知事項については「Ⅲ-1 通知義務等」をご参照ください。

なお、告知事項は、お引受けする補償ごとに異なり、お引受けする補償によっては、★や☆のマークが付された事項が告知事項にあたらない場合もあります。お引受けする補償ごとの告知事項は下表をご確認ください（項目名は補償によって異なることがあります。）。また、ご加入後に加入内容変更として下表の補償を追加する場合も同様に、変更時点での下表の事項が告知事項となります。

［告知事項・通知事項一覧］

★：告知事項　☆：告知事項かつ通知事項

基本補償・特約 ＼ 項目名	傷害補償	所得補償	団体長期障害所得補償	医療補償 がん補償	介護補償	個人賠償責任 借家人賠償責任 携行品 住宅内生活用動産 救援者費用等 弁護士費用等
生年月日	★*1	★	★	★	★	★*2
性別	－	－	★	★	★*3	－
職業・職務*4	☆*5	☆	－	－	－	－
健康状態告知*6	－	★	★	★	★	－

※すべての補償について「他の保険契約等＊7」を締結されている場合は、その内容についても告知事項（★）となります。また、医療費用補償特約（こども傷害補償）をセットされる場合には、「公的医療保険制度」についても告知事項かつ通知事項（☆）となります。

＊1 こども傷害補償の場合のみ、告知事項となります。

＊2 こども傷害補償にご加入される場合のみ、告知事項となります。

＊3 年金払介護補償特約をセットされる場合のみ、告知事項となります。

＊4 新たに職業に就いた場合や就いていた職業をやめた場合を含みます。

＊5 交通事故傷害危険のみ補償特約、ゴルフ中の傷害危険のみ補償特約をセットされる場合には、告知事項・通知事項とはなりません。

＊6 新たにご加入される場合、または更新にあたり補償内容をアップされる場合のみとなります。

＊7 この保険以外にご契約されている、この保険と全部または一部について支払責任が同一である保険契約や共済契約をいいます。他の保険契約等がある場合、そのご契約の内容によっては、東京海上日動にて保険のお引受けができない場合があります。

［所得補償・団体長期障害所得補償・医療補償・がん補償・介護補償の「告知」（健康状態告知書）］

①告知義務について

保険制度は多数の人々が保険料を出しあって相互に補償しあう制度です。したがって、初めから健康状態の悪い方や危険な職業に従事している方等が他の方と同じ条件でご加入されますと、保険料負担の公平性が保たれません。このため、ご加入にあたっては、必ず保険の対象となる方ご自身が、過去の病気やケガ、現在の健康状態、身体障害の状態等について「健康状態告知書」で東京海上日動がおたずねすることについて、事実をありのままに正確にもれなくご回答ください。なお、介護補償にご加入される場合または介護補償を追加される場合で、団体構成員のご家族（団体構成員の配偶者＊8、子供、両親、兄弟及び団体構成員と同居の親族）を保険の対象となる方とするときには、介護補償の健康状態告知に関して、保険の対象となる方からのご依頼を受けた団体構成員が保険の対象となる方の健康状態を確認したうえで、代理で告知いただけます。その場合は、健康状態告知を行った方がご署名ください。

＊8 婚姻の届出をしていないが事実上婚姻関係と同様の事情にある方および戸籍上の性別が同一であるが婚姻関係と異ならない程度の実質を備える状態にある方を含みます（以下の要件をすべて満たすことが書面等により確認できる場合に限ります。婚約とは異なります。）。

a．婚姻意思＊9を有すること

b．同居により夫婦同様の共同生活を送っていること

＊9 戸籍上の性別が同一の場合は、夫婦同様の関係を将来にわたり継続する意思をいいます。

②過去に病気やケガをされたことがある方等への引受対応について

東京海上日動では、ご加入者間の公平性を保つため、お客様のお身体の状態に応じた引受対応を行うことがあります。過去に病気やケガをされたことがある場合等にはお引受けできないことがあります。

③告知が事実と相違する場合

告知していただく事柄は、告知書に記載してあります。もし、これらについて、その事実を告知されなかったり、事実と違うことを告知された場合、責任開始日＊10から1年以内であれば、東京海上日動は「告知義務違反」としてご加入を解除することがあります＊11。

●責任開始日＊10から1年を経過していても、保険金の支払事由が1年以内に発生していた場合には、ご加入を解除することがあります。

●ご加入を解除した場合には、たとえ保険金をお支払いする事由が発生していても、これをお支払いすることはできません＊12（ただし、「保険金の支払事由の発生」と「解除の原因となった事実」との因果関係によっては、保険金をお支払いすることがあります。）。

＊10 ご加入を更新されている場合は、告知されなかったり、事実と違うことを告知されたご契約の支払責任の開始日をいいます。

＊11 更新時に補償内容をアップされた場合は、補償内容をアップされた部分を解除することがあります。

＊12 更新時に補償内容をアップされた部分を解除した場合は、補償内容をアップされた部分については保険金をお支払いすることはできません。

＜前記以外で、保険金をお支払いできない場合＞

前記のご加入を解除させていただく場合以外にも、告知義務違反の内容が特に重大な場合、詐欺による取消し等を理由として、保険金をお支払いできないことがあります。この場合、告知義務違反による解除の対象外となる1年経過後にもご加入を取消し等させていただくことがあります。

（例）「現在の医療水準では治ゆが困難な病気・症状について故意に告知されなかった場合」等

④告知内容の確認について

ご加入後、または保険金のご請求等の際、告知内容についてご確認させていただく場合があります。

2 クーリングオフ

注意喚起情報

ご加入される保険は、クーリングオフの対象外です。

3 保険金受取人

注意喚起情報

[傷害補償]

死亡保険金受取人を特定の方に指定する場合＊1は、必ず保険の対象となる方の同意を得てください（指定がない場合、死亡保険金は法定相続人にお支払いします。）。同意のないままにご加入をされた場合、ご加入は無効となります。
死亡保険金受取人を特定の方に指定する場合は、保険の対象となる方のご家族等に対し、この保険へのご加入についてご説明くださいますようお願いいたします。
死亡保険金受取人の指定を希望される場合は、お手数ですが、《お問い合わせ先》までお申出ください。

＊1 家族型補償（本人型以外）の場合、保険の対象となる方ご本人以外の保険の対象となる方について、死亡保険金受取人を特定の方に指定することはできません。

[がん補償]

保険金受取人を特定の方に指定する場合＊2は、必ず保険の対象となる方の同意を得てください（原則として親族の中から、1名を選択してください。指定がない場合、保険金は保険の対象となる方にお支払いします。）。同意のないままにご加入をされた場合、ご加入は無効となります。

＊2 家族型補償（本人型以外）の場合、配偶者およびお子様は保険金受取人を特定の方に指定することはできません（保険金受取人はその保険の対象となる方ご自身となります。）。

4 現在のご加入の解約・減額を前提とした新たなご契約のご注意

注意喚起情報

現在のご加入を解約、減額等をすることを前提に、新たな保険契約へのご加入をご検討される場合は、特に以下の点にご注意ください。

・補償内容や保険料が変更となったり、各種サービスを受けられなくなることがあります。
・新たにご加入の保険契約の保険料については、団体契約の始期日時点の保険の対象となる方の年齢により計算されます。
・新たにご加入の保険契約の保険料の計算の基礎となる予定利率・予定死亡率等が、解約・減額される契約と異なることがあります。
・保険の対象となる方の健康状態等により、お引受けをお断りする場合があります。
・新たにご加入の保険契約に対しても告知義務がありますので、告知義務違反による解除や詐欺による取消しが適用される場合があります。
・新たにご加入の保険契約の保険始期前に被った傷病に対しては、保険金が支払われない場合があります。
・新たにご加入の保険契約の保険始期日と責任開始日が異なることがあります。この場合、現在のご加入を解約すると補償のない期間が発生することがあります。

Ⅲ ご加入後におけるご注意事項

1 通知義務等

注意喚起情報

[通知事項]

加入依頼書等に☆のマークが付された事項（通知事項）に内容の変更が生じた場合には、遅滞なく《お問い合わせ先》までご連絡ください。
ご連絡がない場合は、お支払いする保険金が削減されることがあります。なお、通知事項はお引受けする補償ごとに異なり、お引受けする補償によっては、☆のマークが付された事項が通知事項にあたらない場合もあります。お引受けする補償ごとの通知事項は、「Ⅱ-1 告知義務 [告知事項・通知事項一覧]」をご参照ください。

[その他ご連絡いただきたい事項]

●すべての補償共通
ご加入者の住所等を変更した場合は、遅滞なく《お問い合わせ先》までご連絡ください。

●所得補償、団体長期障害所得補償
保険期間の中途において保険の対象となる方の平均月間所得額＊1がご加入時の額より減少した場合には、《お問い合わせ先》までご連絡のうえ、所得補償の場合は保険金額、団体長期障害所得補償の場合は支払基礎所得額の見直しについてご相談ください。

＊1 直前12か月における保険の対象となる方の所得＊2の平均月額をいいます（ただし、所得補償で家事従事者特約をセットされる場合は、183,000円となります。）。
＊2 所得補償の場合は、「加入依頼書等に記載の職業・職務によって得られる給与所得・事業所得・雑所得の総収入金額」から「就業不能の発生にかかわらず得られる収入」および「就業不能により支出を免れる金額」を控除したものをいいます。団体長期障害所得補償の場合は、「業務に従事することによって得られる給与所得・事業所得・雑所得の総収入金額」から「就業障害の発生にかかわらず得られる収入」および「就業障害により支出を免れる金額」を控除したものをいいます。

●借家人賠償責任
保険の対象となる方の住所を変更する場合には、あらかじめ《お問い合わせ先》までご連絡ください。

[ご加入後の変更]

ご加入後、ご加入内容変更や脱退を行う際には変更日・脱退日より前にご連絡ください。また、保険期間中に、本保険契約の加入対象者でなくなった場合には、脱退の手続きをいただく必要がありますが、保険期間の終了時までは補償を継続することが可能なケースがありますので、《お問い合わせ先》までご連絡ください。
ご加入内容変更をいただいてから1か月以内に保険金請求のご連絡をいただいた場合には、念のため、《お問い合わせ先》の担当者に、その旨をお伝えいただきますようお願いいたします。

2 解約されるとき

契約概要　注意喚起情報

ご加入を解約される場合は、《お問い合わせ先》までご連絡ください。

・ご加入内容および解約の条件によっては、東京海上日動所定の計算方法で保険料を返還、または未払保険料を請求＊1することがあります。返還または請求する保険料の額は、保険料の払込方法や解約理由により異なります。
・返還する保険料があっても、原則として払込みいただいた保険料から既経過期間＊2に対して「月割」で算出した保険料を差し引いた額よりも少なくなります。
・満期日を待たずに解約し、新たにご加入される場合、補償内容や保険料が変更となったり、各種サービスを受けられなくなることがあります。

＊1 解約日以降に請求することがあります。
＊2 始期日からその日を含めて解約日までの、既に経過した期間をいいます。

3 保険の対象となる方からのお申出による解約

注意喚起情報

傷害補償・所得補償・団体長期障害所得補償・医療補償・がん補償・介護補償においては、保険の対象となる方からのお申出により、その保険の対象となる方に係る補償を解約できる制度があります。制度および手続きの詳細については、《お問い合わせ先》までご連絡ください。また、本内容については、保険の対象となる方全員にご説明くださいますようお願いいたします。

4 満期を迎えるとき

契約概要

[保険期間終了後、補償の更新を制限させていただく場合]

●所得補償
就業不能の原因となった病気、保険金請求状況等によっては、次回以降の補償の更新をお断りすることがあります。

●上記以外の補償共通
保険金請求状況や年齢等によっては、次回以降の補償の更新をお断りさせていただくことや、引受条件を制限させていただくことがあります。

●東京海上日動が普通保険約款、特約または保険引受に関する制度等を改定した場合には、更新後の補償については更新日における内容が適用されます。
この結果、更新後の補償内容等が変更されることや更新できないことがあります。

［更新後契約の保険料］

保険料は、補償ごとに、更新日現在の年齢および保険料率等によって計算します。したがって、その補償の更新後の保険料は、更新前の保険料と異なることがあります。

［補償対象外となる病気・症状を設定してお引受けしている場合］

所得補償・団体長期障害所得補償・医療補償において、更新前契約に補償対象外となる病気・症状が設定されている場合であっても、更新にあたり新たに「健康状態告知書」のすべての質問事項について告知いただくことで、補償対象外となる病気・症状を設定しない加入内容に変更できる場合があります。ただし、新たにいただいた告知の内容により、お引受けをお断りさせていただくことがありますので、ご注意ください。

［更新後契約の補償内容を拡充する場合］

所得補償、団体長期障害所得補償、医療補償、がん補償、介護補償において、更新時に保険の対象となる方の追加や保険金額＊1の高いタイプへの変更、口数の増加等、補償内容をアップする場合には、再度告知が必要となります。正しく告知をいただけない場合には、補償内容をアップされた部分を解除することがあります。ご加入を解除する場合、補償内容をアップされた部分については保険金をお支払いできないことがあります。

＊1 団体長期障害所得補償については、支払基礎所得額×約定給付率とします。

［保険金請求忘れのご確認］

ご加入を更新いただく場合は、更新前の保険契約について保険金請求忘れがないか、今一度ご確認をお願いいたします。ご請求忘れや、ご不明な点がございましたら、《お問い合わせ先》まですぐにご連絡ください。なお、パンフレット等記載の内容は本年度の契約更新後の補償内容です。
更新前の補償内容とは異なることがありますので、ご注意ください。

［更新加入依頼書等記載の内容］

更新加入依頼書等に記載しているご加入者（団体の構成員）の氏名（ふりがな）、社員コード、所属等についてご確認いただき、変更があれば訂正いただきますようお願いいたします。また、現在のご加入内容についてもあわせてご確認いただき、変更がある場合は、《お問い合わせ先》までご連絡ください。

［ご加入内容を変更されている場合］

ご加入内容を変更されている場合、お手元の更新加入依頼書等には反映されていない可能性があります。なお、自動更新される場合は、ご契約はこの更新加入依頼書等記載の内容にかかわらず、満期日時点のご加入内容にて更新されます。

Ⅳ その他ご留意いただきたいこと

1 個人情報の取扱い

注意喚起情報

- 保険契約者である企業または団体は引受保険会社に本契約に関する個人情報を提供いたします。引受保険会社および引受保険会社のグループ各社は、本契約に関する個人情報を、保険引受の判断、本契約の管理・履行、付帯サービスの提供、他の保険・金融商品等の各種商品・サービスの案内・提供、アンケート等を行うために利用する他、下記①から⑥の利用・提供を行うことがあります。なお、保健医療等の特別な非公開情報（センシティブ情報）の利用目的は、保険業法施行規則により、業務の適切な運営の確保その他必要と認められる範囲に限定されています。
  ①本契約に関する個人情報の利用目的の達成に必要な範囲内で、業務委託先（保険代理店を含みます。）、保険仲立人、医療機関、保険金の請求・支払いに関する関係先、金融機関等に対して提供すること
  ②契約締結、保険金支払い等の判断をするうえでの参考とするために、他の保険会社、一般社団法人日本損害保険協会等と共同して利用すること
  ③引受保険会社と引受保険会社のグループ各社または引受保険会社の提携先企業等との間で商品・サービス等の提供・案内のために、共同して利用すること
  ④再保険契約の締結、更新・管理、再保険金支払等に利用するために、国内外の再保険引受会社等に提供すること
  ⑤質権、抵当権等の担保権者における担保権の設定等に係る事務手続きや担保権の管理・行使のために、その担保権者に提供すること
  ⑥更新契約に係る保険引受の判断等、契約の安定的な運用を図るために、保険の対象となる方の保険金請求情報等（過去の情報を含みます。）をご契約者およびご加入者に対して提供すること
  詳しくは、東京海上日動火災保険株式会社のホームページ(www.tokiomarine-nichido.co.jp)および他の引受保険会社のホームページをご参照ください。
- 損害保険会社等の間では、傷害保険等について不正契約における事故招致の発生を未然に防ぐとともに、保険金の適正かつ迅速・確実な支払を確保するため、契約締結および事故発生の際、同一の保険の対象となる方または同一事故に係る保険契約の状況や保険金請求の状況について一般社団法人日本損害保険協会に登録された契約情報等により確認を行っております。これらの確認内容は、上記目的以外には用いません。

2 ご加入の取消し・無効・重大事由による解除について

- 傷害補償で、ご加入者以外の方を保険の対象となる方とするご加入について、死亡保険金受取人を法定相続人以外の方に指定する場合、その保険の対象となる方の同意を得なかったときは、ご加入は無効になります。
- がん補償について、以下に該当する事由がある場合、ご加入は無効になります。
  ①この保険が継続されてきた最初のご加入（初年度契約といいます。）の保険始期前に、保険の対象となる方ががんと診断確定されていた場合
  ②保険金受取人を保険の対象となる方以外の方に指定する場合において、その保険の対象となる方の同意を得なかったとき（その保険の対象となる方を保険金受取人にする場合は除きます。）
- ご契約者、保険の対象となる方または保険金の受取人が、暴力団関係者その他の反社会的勢力に該当すると認められた場合には、東京海上日動はご加入を解除することができます。
- その他、約款等に基づき、ご加入が取消し・無効・解除となる場合があります。

3 ご加入手続き等の猶予に関する特別措置について

自然災害や感染症拡大の影響によりご加入手続き等を行うことが困難な場合に、「更新契約のご加入手続き」および「保険料相当額の払込み」に関して一定の猶予期間を設ける特別措置をご利用いただける場合があります。
※ご利用いただける特別措置の詳細につきましては、《お問い合わせ先》までご連絡ください。

4 保険会社破綻時の取扱い等

注意喚起情報

- 引受保険会社の経営が破綻した場合等には、保険金、返れい金等の支払いが一定期間凍結されたり、金額が削減されることがあります。
- 引受保険会社の経営が破綻した場合には、この保険は「損害保険契約者保護機構」の補償対象となり、保険金、返れい金等は、補償内容ごとに下表のとおりとなります。

補償内容	保険期間	経営破綻した場合等のお取扱い
傷害補償、賠償責任に関する補償、財産に関する補償、費用に関する補償	1年以内	原則として80%（破綻保険会社の支払停止から3か月間が経過するまでに発生した保険事故に係る保険金については100%）まで補償されます。
	1年超	原則として90%まで補償されます。ただし、破綻後に予定利率等の変更が行われた場合には、90%を下回ることがあります。
所得補償、団体長期障害所得補償、医療補償、がん補償、介護補償		

5 その他ご加入に関するご注意事項

●東京海上日動の代理店は東京海上日動との委託契約に基づき、保険契約の締結・契約の管理業務等の代理業務を行っております。
したがいまして、東京海上日動の代理店と有効に成立したご契約については東京海上日動と直接締結されたものとなります。

注意喚起情報

●加入者票はご加入内容を確認する大切なものです。加入者票が到着しましたら、ご意向どおりのご加入内容になっているかどうかをご確認ください。また、加入者票が到着するまでの間、パンフレットおよび加入依頼書控等、ご加入内容がわかるものを保管いただきますようお願いいたします。ご不明な点がありましたら、《お問い合わせ先》までご連絡ください。なお、パンフレット等にはご加入上の大切なことがらが記載されていますので、ご一読のうえ、加入者票とともに保険期間の終了時まで保管してご利用ください。
●ご契約が共同保険契約である場合、各引受保険会社はそれぞれの引受割合に応じ、連帯することなく単独別個に保険契約上の責任を負います。また、幹事保険会社が他の引受保険会社の代理・代行を行います。引受保険会社については、＜共同保険引受保険会社について＞をご確認ください。

6 事故が起こったとき

●事故が発生した場合には、直ちに（介護補償については遅滞なく、所得補償、団体長期障害所得補償、医療補償、がん補償等については30日以内に）《お問い合わせ先》までご連絡ください。
●賠償責任に関する補償において、賠償事故にかかわる示談交渉は、必ず東京海上日動とご相談いただきながらご対応ください。
●保険金のご請求にあたっては、約款に定める書類のほか、以下の書類または証拠をご提出いただく場合があります。
・印鑑登録証明書、住民票または戸籍謄本等の保険の対象となる方、保険金の受取人であることを確認するための書類
・東京海上日動の定める傷害もしくは疾病の程度、治療内容および治療期間等を証明する保険の対象となる方以外の医師の診断書、領収書および診療報酬明細書等（からだに関する補償においては、東京海上日動の指定した医師による診断書その他医学的検査の対象となった標本等の提出を求める場合があります。）
・他の保険契約等の保険金支払内容を記載した支払内訳書等、東京海上日動が支払うべき保険金の額を算出するための書類
・高額療養費制度による給付額が確認できる書類
・附加給付の支給額が確認できる書類
・東京海上日動が保険金を支払うために必要な事項の確認を行うための同意書
・公的介護保険制度の要介護認定等を証明する書類（介護補償（年金払介護）においては、それぞれの保険金支払基準日において有効な書類とします。）
●保険の対象となる方または保険金の受取人に保険金を請求できない事情があり、保険金の支払いを受けるべき保険の対象となる方または保険金の受取人の代理人がいない場合は、保険の対象となる方または保険金の受取人の配偶者＊1または３親等内のご親族（あわせて「ご家族」といいます。）のうち東京海上日動所定の条件を満たす方が、保険の対象となる方または保険金の受取人の代理人として保険金を請求できる場合があります。
＊1 法律上の配偶者に限ります。
●保険の対象となる方または保険金の受取人の代理人として保険金のご請求をされる場合は、以下の点についてご了承ください。
・保険金をお支払いした場合、保険の対象となる方には原則その旨のご連絡はいたしませんが、保険金のお支払後に、保険の対象となる方（またはご加入者）からご加入内容についてご照会があったときは、保険金をお支払いした旨回答せざるを得ないことがあります。このため、保険の対象となる方（またはご加入者）に傷病名等を察知される可能性があります。
・保険金のご請求があったことを保険の対象となる方（またはご加入者）が知る可能性がある具体的事例は以下のとおりです。
1．保険の対象となる方（またはご加入者）が東京海上日動にご加入内容をご照会された場合
2．特約の失効により、ご加入者が保険料の減額を知った場合
3．ご加入者がご加入内容の変更手続きを行う場合
本内容については、ご家族の皆様にご説明ください。
●保険金請求権には時効（３年）がありますのでご注意ください。
●損害が生じたことにより保険の対象となる方等が損害賠償請求権その他の債権を取得した場合で、東京海上日動がその損害に対して保険金を支払ったときは、その債権の全部または一部は東京海上日動に移転します。
●賠償責任に関する補償において、保険の対象となる方が賠償責任保険金等をご請求できるのは、費用保険金を除き、以下の場合に限られます。
1．保険の対象となる方が相手方に対して既に損害賠償としての弁済を行っている場合
2．相手方が保険の対象となる方への保険金支払を承諾していることを確認できる場合
3．保険の対象となる方の指図に基づき、東京海上日動から相手方に対して直接、保険金を支払う場合

事故受付センター（東京海上日動安心110番）のご連絡先は、後記をご参照ください。

注意喚起情報

東京海上日動火災保険株式会社
保険の内容に関するご意見・ご相談等はパンフレット等記載の《お問い合わせ先》にて承ります。

一般社団法人　日本損害保険協会 そんぽADRセンター（指定紛争解決機関）
東京海上日動火災保険（株）は、保険業法に基づく金融庁長官の指定を受けた指定紛争解決機関である一般社団法人日本損害保険協会と手続実施基本契約を締結しています。
東京海上日動火災保険（株）との間で問題を解決できない場合には、同協会に解決の申し立てを行うことができます。
詳しくは、同協会のホームページをご確認ください。（https://www.sonpo.or.jp/）

ナビダイヤル **0570-022808**　通話料有料
IP電話からは03-4332-5241をご利用ください。
受付時間 ： 平日 午前9時15分～午後5時
（土・日・祝日・年末年始はお休みとさせていただきます。）

＜共同保険引受保険会社について＞

引受保険会社	引受割合

引受保険会社	引受割合

本説明書はご加入いただく保険に関するすべての内容を記載しているものではありません。詳細につきましては、「団体総合生活保険　普通保険約款および特約」に記載しています。必要に応じて、団体までご請求いただくか、東京海上日動のホームページでご参照ください（ご契約により内容が異なっていたり、ホームページに保険約款を掲載していない商品もあります。）。ご不明点等がある場合は、《お問い合わせ先》までご連絡ください。

インターネット等によりお手続きされる場合は、加入依頼書等へ記載することにかえて、画面上に入力してください。また、本説明書中の「健康状態告知書」は「健康状態の告知の画面」と読み替えてください。

東京海上日動のホームページのご案内
www.tokiomarine-nichido.co.jp

事故受付センター
（東京海上日動安心110番）
0120-720-110
受付時間：**24時間365日**

ご加入内容確認事項（意向確認事項）

本確認事項は、万一の事故の際に安心して保険をご利用いただけるよう、ご加入いただく保険商品がお客様のご希望に合致した内容であること、ご加入いただくうえで特に重要な事項を正しくご記入をいただいていること等を確認させていただくためのものです。
お手数ですが以下の各質問事項について再度ご確認いただきますようお願い申し上げます。
なお、ご確認にあたりご不明な点等がございましたら、《お問い合わせ先》までご連絡ください。

1．保険商品が以下の点でお客様のご希望に合致した内容となっていることをパンフレット・重要事項説明書等でご確認ください。万一、ご希望に合致しない場合はご加入内容を再度ご検討ください。

□保険金をお支払いする主な場合
□保険期間
□保険の対象となる方
□保険金額、免責金額（自己負担額）
□保険料・保険料払込方法

2．加入依頼書等の記入事項等につき、以下の点をご確認ください。万一、記入漏れ、記入誤りがある場合は、加入依頼書等を訂正してください。また、下記事項に関し、現在のご加入内容について誤りがありましたら、《お問い合わせ先》までご連絡ください。

確認事項	傷害補償	医療補償	がん補償	介護補償	左記以外の補償
□加入依頼書等の「生年月日」または「満年齢」欄、「性別」欄は正しくご記入いただいていますか？	—	○	○	○	—
□加入依頼書等の「職業・職務」欄、「職種級別」欄は正しくご記入いただいていますか？ ※各区分（ＡまたはＢ）に該当する職業例は下記のとおりです。 ○職種級別Ａに該当する方： 「事務従事者」、「販売従事者」等、下記の職種級別Ｂに該当しない方 ○職種級別Ｂに該当する方： 「自動車運転者」、「建設作業者」、「農林業作業者」、「漁業作業者」、「採鉱・採石作業者」、「木・竹・草・つる製品製造作業者」（以上、６職種） ※交通事故傷害危険のみ補償特約、ゴルフ中の傷害危険のみ補償特約をセットしている場合には、確認不要です。	○	—	—	—	—
●『健康状態告知が必要な場合のみ』ご確認ください。 □保険の対象となる方が「健康状態告知」欄に正しく告知いただいていますか？ *1　介護補償については、保険の対象となる方からのご依頼を受けた団体構成員が保険の対象となる方の健康状態を確認したうえで、代理で告知いただくことも可能です。	—	○	○	○ *1	—
□加入依頼書等の「他の保険契約等」欄は正しく告知いただいていますか？	○	○	○	○	○

3．重要事項説明書の内容についてご確認いただけましたか？

特に「保険金をお支払いしない主な場合」、「告知義務・通知義務等」、「補償の重複に関するご注意*1」についてご確認ください。

*1　例えば、個人賠償責任補償特約をご契約される場合で、他に同種のご契約をされているとき等、補償範囲が重複することがあります。

※インターネット等によりお手続きされる場合は、本確認事項中の「記入」を「入力」と読み替えてください。

傷害補償（ケガへの備え）

契約更新のみお取扱中のプラン

保険金額・保険料表（1口あたり）

保険期間：１年間
団体割引：２５%、損害率による割引：３０%

プラン		日常生活全般プラン						
型		本人型			夫婦型		家族型	
タイプ名		A14タイプ	A16タイプ	A18タイプ	A31タイプ	A32タイプ	A21タイプ	A22タイプ
加入限度口数		1口	1口	1口	3口	5口	3口	5口
天災危険補償特約		―	―	―	○	―	○	―
特定感染症危険補償特約		―	―	―	―	―	―	―
交通事故傷害危険のみ補償特約		―	―	―	―	―	―	―
ゴルフ中の傷害危険のみ補償特約		―	―	―	―	―	―	―
就業中のみの危険補償特約		―	―	―	―	―	―	―
ご本人	死亡・後遺障害保険金額	―	―	―	300万円	300万円	230万円	230万円
	入院保険金日額*1（1日あたり）	10,000円	7,000円	5,000円	3,000円	3,000円	2,300円	2,300円
	通院保険金日額（1日あたり）	―	―	―	1,600円	1,600円	1,300円	1,300円
配偶者	死亡・後遺障害保険金額	―	―	―	220万円	220万円	200万円	200万円
	入院保険金日額*1（1日あたり）				2,200円	2,200円	2,000円	2,000円
	通院保険金日額（1日あたり）				1,400円	1,400円	1,200円	1,200円
ご親族	死亡・後遺障害保険金額	―	―	―	―	―	140万円	140万円
	入院保険金日額*1（1日あたり）						1,400円	1,400円
	通院保険金日額（1日あたり）						900円	900円
保険料（月払）		400円	280円	200円	1,210円	1,000円	1,580円	1,300円

※損害率による割引は、天災危険補償特約には適用されません。
※団体の構成員とそのご家族それぞれが日常生活全般プランに「保険の対象となる方ご本人」としてご加入する場合、ご家族の保険金額が団体の構成員の保険金額を上回らないタイプおよび口数を選択してください。
※各タイプにつき、「金額」または「○」の記載がある特約はセットしており、「－」の記載がある特約はセットしておりません。

*1　手術保険金のお支払い額は、入院保険金日額の１０倍（入院中の手術）または５倍（入院中以外の手術）となります。
傷の処置や抜歯等お支払いの対象外の手術があります。

保険金をお支払いする主な場合、保険金をお支払いしない主な場合については、「補償の概要等」をご確認ください。

必ずお読みください

団体総合生活保険の
2022年10月1日以降始期契約のご加入者様

東京海上日動火災保険株式会社

団体総合生活保険　商品改定のご案内

拝啓　時下益々ご清祥のこととお慶び申し上げます。弊社業務に関しましては、毎々格別のご高配を賜り、厚く御礼申し上げます。

現在ご加入いただいております団体総合生活保険について、2022年10月１日以降始期契約より商品を改定させていただきます。つきましては、以下のとおり改定の内容をご案内いたしますので、ご理解賜りますとともに、引き続きご愛顧を賜りますよう、何卒よろしくお願い申し上げます。

募集パンフレットおよび加入依頼書等を併せてご確認いただき、ご不明な点や詳細につきましては代理店または弊社までお問い合わせいただきますようお願い申し上げます。

敬　具

1　新たに提供するサービス

改定項目	概　　要
【弁護士費用等補償特約（人格権侵害等）の付帯サービス】 「いじめ・嫌がらせ・痴漢等相談ダイヤル」の新設	「弁護士費用等補償特約（人格権侵害等）」の付帯サービスとして、本特約の保険の対象となる方向けに「いじめ・嫌がらせ・痴漢等相談ダイヤル」を導入します。本サービスの内容は以下のとおりです。 『いじめ・嫌がらせ等に関する相談サービス』 ● いじめ・嫌がらせ等に関する対応方法（加害者への損害賠償請求、弁護士からの文書送付等）について弁護士に電話相談いただけるサービス 『痴漢被害・冤罪に関する緊急相談サービス』（※） ● 痴漢に遭ったときや痴漢と間違われたときに、対応方法について弁護士に電話相談いただけるサービス ※現在提供中の「痴漢被害・冤罪ヘルプコール」の名称を変更いたします。

2　改定点

○印のある補償について、下記のとおり改定いたします。

変更する補償	
①傷害補償	②がん補償

変更する補償		改定項目	概要
①	②		
	○	がん補償における健康状態告知書の簡素化、ご加入いただける方の範囲拡大	がん補償の健康状態告知書について、質問項目数の削減やがん罹患リスクと関連性の低い病気の方のご加入を可能とする等、告知内容を大幅に簡素化するとともにご加入いただける方の範囲を拡大します。
○		みなし通院における「ギプス等」の規定改定	通院日数にかかわる「ギプス等」の規定について、自賠責保険の支払基準に内容および表現を合わせます。

このご案内は、2022年10月1日以降始期の団体総合生活保険の改定の概要を記載したものです。
ご加入にあたっては、必ず「重要事項説明書」をよくお読みください。ご不明な点がある場合は、代理店または東京海上日動までお問い合わせください。

【e-CHOICEでお申込団体の社員コード表示桁数】

法人名	社員コード
UBE三菱セメント株式会社	６桁
宇部建設資材販売株式会社	６桁
宇部興産建材株式会社	６桁
宇部サンド工業株式会社	６桁
宇部興産セメントサービス株式会社	６桁
三信通商株式会社	６桁
新興運輸倉庫株式会社	６桁
株式会社富士宇部	６桁
株式会社大分宇部	６桁
中四国宇部コンクリート工業株式会社	６桁
北陸宇部コンクリート工業株式会社	６桁
やまよ商事株式会社	６桁
宇部マテリアルズ株式会社	６桁
株式会社東北鉄興社	６桁
美祢貨物自動車株式会社	６桁
株式会社関東宇部ホールディングス	６桁
関東宇部コンクリート工業株式会社	６桁
関東生コン輸送株式会社	６桁
小澤商事株式会社	６桁
千葉宇部コンクリート工業株式会社	６桁
大協企業株式会社	６桁
有限会社アール・コマ	６桁
一関レミコン株式会社	６桁
株式会社平泉	６桁
株式会社関西宇部	６桁
株式会社ニシハリマ宇部	６桁
萩森興産株式会社	６桁
萩森物流株式会社	６桁
宇部興産コンサルタント株式会社	６桁
サンヨー宇部株式会社	６桁
北九州宇部コンクリート株式会社	６桁

＜社員番号が指定桁数未満の方は頭に00を付けてください＞
例：社員番号：２３　桁数：６桁　⇒　社員コード：０００００２３

【e-CHOICEでお申込団体の社員コード表示桁数】

法人名	社員コード
鹿野宇部コンクリート工業株式会社	６桁
株式会社北海道宇部	６桁
北海道宇部運送株式会社	６桁
株式会社釧路宇部	６桁
別海宇部コンクリート工業株式会社	６桁
宇部興産海運株式会社	６桁
山機運輸株式会社	６桁
東海菱光株式会社	５桁
新関西菱光株式会社	６桁
菱光石灰工業株式会社	６桁
中国菱光株式会社	５桁
株式会社東京菱光コンクリート	６桁
西部建設株式会社	６桁
株式会社マテリアル九州	６桁
株式会社マテリアル東北	６桁
長崎中央生コン株式会社	６桁
豊國商事株式会社	６桁
筑紫菱光株式会社	６桁

＜社員番号が指定桁数未満の方は頭に00を付けてください＞
例：社員番号：２３　桁数：６桁　⇒　社員コード：０００００２３

Memo

Memo

お申込み方法

「重要事項説明書」「ご加入内容確認事項（意向確認事項）」を必ずご確認ください。

申込締切日		２０２３年４月２１日（金）
保険料の払込方法		毎月の給与より引き去ります（９月給与より引去開始）。
新規ご加入の方		以下１．２いずれかの方法にてお手続きください。 **<u>１．ネット募集システム「e-CHOICE」でのお手続き方法</u>** ①チラシ記載の二次元コードを読み込み ②お手続きサイトにて、お手続き先をお選びください。 ③「お名前（漢字・フリガナ）」「生年月日」「従業員コード」をご入力ください。 ※従業員コードは「e-CHOICEでお申込団体の社員コード表示桁数」のページをご参照の上、ご入力ください。 **<u>2．加入依頼書でのお手続き方法</u>** 「加入依頼書」の必要事項をご記入・ご署名のうえ、代理店へご提出ください。加入依頼書の記入方法等につきましては、「加入依頼書の記入例」をご参照ください。
現在ご加入の方	変更を希望される方	上記「新規ご加入の方」に記載のお手続きと同様にお手続きください。 更新を希望されない方も同様にお手続きください。
現在ご加入の方	前年同等プランで更新される方	今年度の募集パンフレット等に記載の内容にご同意いただける方につきましては、特段のご加入手続き（「お手続きサイト」でのお手続きや加入依頼書のご提出等）は不要です（**自動更新になります。**）。*1
随時加入OK！	上記申込締切日以降の取扱い	新規加入・加入内容変更の受付を随時させていただきます。詳しくは下記までお問い合わせください。

*1 現在ご加入の方につきましては、上記の申込締切日までにご加入者の方からの特段のお申出または保険会社からの連絡がない限り、当団体は、今年度の募集パンフレット等に記載の補償内容・保険料等にて、保険会社に保険契約を申し込みます。

<u>現在ご加入の方への大切なお知らせ</u>

今回更新いただく内容に一部改定があります。補償内容・保険料等の主な改定点は「団体総合生活保険　商品改定のご案内」のとおりとなりますので、ご確認ください。

■この保険は、三菱マテリアル株式会社を契約者とし、団体の構成員等を保険の対象となる方とする団体契約です。保険証券を請求する権利、保険契約を解約する権利等は原則として三菱マテリアル株式会社が有します。

《お問い合わせ先》

代理店

菱光サービス株式会社　本　社（TEL：03-3660-1365）
秋田事業所（TEL：018-823-2789）　名古屋事業所（TEL：052-222-5721）
仙台事業所（TEL：022-265-1180）　大 阪 事業所（TEL：06-6881-2888）
会津事業所（TEL：0242-33-8866）　直 島 事業所（TEL：087-892-2320）
裾野事業所（TEL：055-995-0039）　福 岡 事業所（TEL：092-722-1505）

株式会社UBEアセット＆インシュアランス　（受付時間：平日午前9時～午後5時）
宇部保険課（TEL：0836-22-0082）　東京保険課（TEL：03-5419-6323）

保険会社

東京海上日動火災保険株式会社　山口支店 企業金融課
TEL：083-974-1807　（受付時間：平日午前9時～午後５時）

《事故時の連絡先》

代理店

菱光サービス株式会社　本社（TEL：03-3660-1365）
秋田事業所（TEL：018-823-2789）　名古屋事業所（TEL：052-222-5721）
仙台事業所（TEL：022-265-1180）　大 阪 事業所（TEL：06-6881-2888）
会津事業所（TEL：0242-33-8866）　直 島 事業所（TEL：087-892-2320）
裾野事業所（TEL：055-995-0039）　福 岡 事業所（TEL：092-722-1505）

株式会社UBEアセット＆インシュアランス　（受付時間：平日午前9時～午後5時）
宇部保険課（TEL：0836-22-0082）　東京保険課（TEL：03-5419-6323）

事故受付センター
（東京海上日動安心110番）
TEL：0120-720-110
（受付時間：24時間365日）

※スマートフォンによる事故受付も可能です。加入者票に表示している二次元コードから事故受付専用サイトにアクセスのうえご利用ください。なお、スマートフォンによる事故受付は、ケガや病気に関する補償の保険金のご請求を対象としています。

<2022年10月1日以降始期契約用>
2023年1月作成　22TX-100039